



INSTITUTO  
NACIONAL  
PENITENCIARIO



HUMANIZAR Y DIGNIFICAR PARA RESOCIALIZAR

# INFORME ESTADÍSTICO

# 2024

## ENERO



## FOTOS:

### 1. INPE erradica antenas y receptoras ilegales en el perímetro del penal Miguel Castro Castro

Con el fin de fortalecer el área de intangibilidad en el perímetro de los establecimientos penitenciarios del país, proteger su espacio aéreo y seguridad penitenciaria, El Instituto Nacional Penitenciario (INPE) realizó un operativo de erradicación de antenas emisoras y receptoras ilegales en las inmediaciones del penal Miguel Castro Castro.

Como resultado de esta intervención se logró dismantelar 18 antenas parabólicas de marca Lite Bean; 06 antenas tipo plato; 05 switch; 02 router inalámbricos, 05 adaptadores de voltaje, 01 cámara tipo domo de marca Hikvision; 01 batería de marca Yic; 01 cargador solar; 01 placa de Switch con 7 puertos; 06 convertidores, 01 medidor de luz con llave térmica; 01 grabadora de video digital marca Hikvision; 05 supresores de pico sin marca; 05 adaptadores de voltaje sin marca, 07 soportes para antena de 2 metros de metal y 03 soportes de antena de 7 metros.

### 2. Quinientos sentenciados de Medio Libre del INPE realizan labores de limpieza en playas del litoral peruano

Un total de 500 sentenciados a prestación de servicios comunitarios de Piura, Lambayeque, Áncash, Lima y Tacna cumplieron labores de limpieza en playas del litoral peruano, medida que busca sensibilizar y fomentar la responsabilidad individual y colectiva en la preservación ambiental y fortalecer su reinserción social, en el marco de la campaña Juntos cuidamos nuestras playas 2024.

En cumplimiento a la estrategia institucional "Intégrate a tu comunidad, servicio que une, trabajo que restaura", los sentenciados se desplegaron en simultáneo en playas de Chuyillache (Piura), Puerto Eten (Lambayeque), La Caleta (Chimbote), Puerto Chico y Chorrillos (Barranca) y Boca del Río (Tacna).

#### Elaboración del documento:

Oficina de Planeamiento y Presupuesto:  
Javier Humberto Arcos Tapia (Jefe)

#### Unidad de Estadística:

Marcos Antonio Luján del Carpio (Jefe)  
Yvan Roberto Farfán Vargas  
Abel Rivera Cruz  
Luis Antonio Sánchez Cáceres  
Rocio Evelyn Cáceres Cartagena  
Andrea Mercedes Vásquez Lezcano

## INDICE

Pág.

### PRESENTACIÓN

### CAPÍTULO I.- EL DIAGNÓSTICO DEL SISTEMA PENITENCIARIO PERUANO

- 1.1 El Sistema Penitenciario y la base normativa
- 1.2 La infraestructura penitenciaria
- 1.3 La capacidad de albergue, sobrepoblación y hacinamiento en los establecimientos penitenciarios a nivel nacional
- 1.4 La Población Penitenciaria Intramuros y Extramuros
- 1.5 La evolución de la Población Penitenciaria Intramuros y Extramuros (enero 2023 – enero 2024)

### CAPÍTULO II.- LA POBLACIÓN PENITENCIARIA INTRAMUROS

#### A. EN EL ÁMBITO PERSONAL

- 2.1 La Población Penitenciaria Intramuros según el género
- 2.2 La Población Penitenciaria Intramuros según el grupo etario (rango de edad)
- 2.3 La Población Penitenciaria Intramuros según la condición de maternidad y los niños y niñas en el Sistema Penitenciario
- 2.4 La Población Penitenciaria Intramuros según el estado civil
- 2.5 La Población Penitenciaria Intramuros según el nivel de instrucción antes de ingresar
- 2.6 La Población Penitenciaria Intramuros según la ocupación laboral antes del ingreso
- 2.7 La Población Penitenciaria Intramuros según el lugar de procedencia
- 2.8 La Población Penitenciaria Intramuros de origen extranjero
- 2.9 La Población Penitenciaria Intramuros proveniente de pueblos indígenas

#### B. EN EL ÁMBITO JUDICIAL

- 2.10 La Población Penitenciaria Intramuros según la situación jurídica
- 2.11 La Población Penitenciaria Intramuros según los delitos específicos
- 2.12 La Población Penitenciaria Intramuros según el tiempo de sentencia
- 2.13 La Población Penitenciaria Intramuros según la condición de primarios o reingresantes

- 2.14 La Población Penitenciaria Intramuros según el origen de su proceso judicial
- 2.15 Análisis de la Población Penitenciaria Intramuros que ingresaron en enero 2024
- 2.16 Análisis de la Población Penitenciaria Intramuros que egresaron en enero 2024

### **CAPÍTULO III.- LA POBLACIÓN PENITENCIARIA EXTRAMUROS**

- 3.1 La Población Penitenciaria Extramuros de Liberados por Beneficios Penitenciarios
  - 3.1.1 La Semilibertad
  - 3.1.2 La Liberación Condicional
  - 3.1.3 La Remisión Condicional de la Pena
- 3.2 La Población Penitenciaria Extramuros de Sentenciados a Penas Limitativas de Derechos
  - 3.2.1 La Prestación de Servicio a la Comunidad
  - 3.2.2 La Limitación de Días Libres
- 3.3 La Población Penitenciaria Extramuros de Sentenciados a Medidas Alternativas
  - 3.3.1 La Suspensión de la Ejecución de la Pena
  - 3.3.2 La Reserva del Fallo Condenatorio
  - 3.3.3 El Procedimiento Especial de Conversión de Penas
  - 3.3.4 La Vigilancia Electrónica Personal (VEP)
- 3.4 La situación actual de los Liberados por Semilibertad, Liberación Condicional y Remisión Condicional de la Pena
- 3.5 La situación actual de los sentenciados a Penas Limitativas de Derechos y Medidas Alternativas

### **GLOSARIO**

### **BIBLIOGRAFIA**

## ANEXOS

**Anexo 01:** Mapa de ubicación de los establecimientos penitenciarios a nivel nacional.

**Anexo 02:** Mapa de ubicación de los establecimientos de Medio Libre a nivel nacional.

**Anexo 03:** Tipos de establecimientos penitenciarios según Población Penitenciaria y capacidad de albergue por oficina regional.

**Anexo 04:** Población Penitenciaria Intramuros según situación jurídica y género en las oficinas regionales y establecimientos penitenciarios.

**Anexo 05:** Población Penitenciaria Extramuros según situación jurídica y género en las oficinas regionales.

**Anexo 06:** Capacidad de albergue, Población Penitenciaria Intramuros, sobrepoblación y hacinamiento por establecimientos penitenciarios y oficinas regionales.

**Anexo 07:** Situación actual de la capacidad de albergue, sobrepoblación y hacinamiento por las oficinas regionales.

**Anexo 08:** Establecimientos Penitenciarios no hacinados a nivel nacional.

**Anexo 09:** Establecimientos Penitenciarios en condición de hacinados a nivel nacional.

**Anexo 10:** Población Penitenciaria Intramuros según rango de edad por establecimientos penitenciarios y oficinas regionales.

**Anexo 11:** Población Penitenciaria de mujeres con hijos por género y edad según departamento y establecimiento penitenciario y oficinas regionales.

**Anexo 12:** Población Penitenciaria Intramuros según delitos específicos.

**Anexo 13:** Población Penitenciaria Intramuros varones y mujeres según delitos específicos.

**Anexo 14:** Población Penitenciario Intramuros según delitos específicos por establecimientos penitenciarios y oficinas regionales.

**Anexo 15:** Población Penitenciaria según tiempo de sentencia por establecimientos penitenciarios y oficinas regionales.

**Anexo 16:** Población Penitenciaria de nacionalidad extranjera según situación jurídica, género y país de procedencia.

**Anexo 17:** Población Penitenciaria de nacionalidad extranjera según situación jurídica y género por establecimientos penitenciarios y oficinas regionales.

**Anexo 18:** Población Penitenciaria según lugar de procedencia de los distritos de Lima metropolitana.

**Anexo 19:** Mapa de procedencia de la población penitenciaria con mayor concentración en los distritos de Lima Metropolitana.

**Anexo 20:** Población Penitenciaria procedente de las zonas y distritos de Lima Metropolitana.

**Anexo 21:** Población Penitenciaria procedente de los distritos de Lima Metropolitana en los establecimientos penitenciarios de la Región Lima Provincia.

**Anexo 22:** Población Penitenciaria de ingresos nuevos según situación jurídica y género por establecimientos penitenciarios y oficinas regionales.

**Anexo 23:** Población Penitenciaria que egresaron del sistema penitenciario en enero 2024.

## PRESENTACIÓN

El Sistema Penitenciario es la organización creada por el Estado para la ejecución de las sanciones penales, dentro del marco de un Estado de Derecho y el respeto de los derechos fundamentales de las personas privadas de libertad consagrados en la Constitución Política del Perú y en el resto del ordenamiento jurídico peruano. Esta protección se extiende a la población penitenciaria en general, respetando las disposiciones que establecen los Tratados Internacionales sobre la materia. En nuestro país, el Instituto Nacional Penitenciario (INPE) es la institución pública rectora y administradora de este sistema nacional.

La mención a la población penitenciaria, conformada por las personas procesadas con medidas de detención y personas sentenciadas a pena privativa de libertad que se encuentran en los 68 establecimientos penitenciarios; asimismo, personas liberadas con beneficios penitenciarios de Semilibertad, Liberación Condicional y Remisión Condicional de la Pena; los sentenciados a Penas Limitativas de Derechos (Prestación de Servicio a la Comunidad y Limitación de Días Libres); y, los sentenciados a penas alternativas (Suspensión de la Ejecución de la Pena, Reserva del Fallo Condenatorio, Procedimiento Especial de Conversión de Penas y Vigilancia Electrónica Personal - VEP), atendidos en los 39 establecimientos de medio libre; a cargo del INPE descentralizados en 8 oficinas regionales a nivel nacional.

El presente informe consta de tres (03) capítulos que será desarrollado de la siguiente manera: el Capítulo I denominado diagnóstico del sistema penitenciario peruano, que establecerá medidas pertinentes para la mejora de la infraestructura penitenciaria que guarda relación con los derechos de los privados de libertad a contar con las condiciones básicas de vida; seguidamente el Capítulo II, con la Población Penitenciaria Intramuros, que agrupa a la población reclusa en establecimientos penitenciarios, la clasifica según las características de ámbito personal, jurídico y penitenciario. Por último, el Capítulo III, que desarrolla y analiza a la población extramuros conformada por las personas liberadas con beneficios penitenciarios de Semilibertad, Liberación Condicional y Remisión Condicional de la Pena; los sentenciados a Penas Limitativas de Derechos (Prestación de Servicio a la Comunidad y Limitación de Días Libres); y, los sentenciados a penas alternativas (Suspensión de la Ejecución de la Pena, Reserva del Fallo Condenatorio, Procedimiento Especial de Conversión de Penas y Vigilancia Electrónica Personal - VEP).

El presente documento, se ha desarrollado con conceptos generales, principios básicos y materiales de alcance nacional e internacional, que han servido como guía para la realización del estudio estadístico que versa sobre el sistema penitenciario nacional; asimismo, ha sido posible gracias a la información congregada por el personal penitenciario de las oficinas regionales, establecimientos penitenciarios y establecimientos de medios libres a nivel nacional, que detalla las variables representativas de la población penitenciaria intramuros y extramuros a nivel nacional, considerando las siguientes: género, rango de edad, condición de maternidad, estado civil, nivel de instrucción, ocupación laboral antes del ingreso, origen extranjero, lugar de procedencia, perteneciente al grupo vulnerable; pero armonizando dentro de un ámbito personal, judicial y penitenciario en la población penitenciaria.

Lima, 31 de enero de 2024.

**CONSEJO NACIONAL PENITENCIARIO  
INPE**

## CAPITULO I

# EL DIAGNÓSTICO DEL SISTEMA PENITENCIARIO PERUANO

### 1.1 El Sistema Penitenciario y la base normativa

La conceptualización del término Sistema Penitenciario nos puede permitir conocer las características, principios y elementos que la conforman o entidades que la confluyen; en ese sentido, podemos señalar que para algunos autores, este es una organización creada por el Estado para la ejecución de las sanciones penales (penas y medidas de seguridad) que imponen privación o restricción de la libertad individual como condición sine qua non para su efectividad<sup>1</sup>; mientras que para el profesor Alejandro Solís Espinoza señalaba que el Sistema Penitenciario es una organización estatal, con una estructura coherente, encargada de la ejecución de las penas y medidas de seguridad, orientada al logro del objetivo de resocializar a los internos, bajo cuya orientación subyacen o pueden primar determinadas teorías o principios penitenciarios.

Al respecto, podemos deducir que el Sistema Penitenciario Peruano es aquel conglomerado de instituciones, normatividad y autoridades que tiene como misión el cumplimiento de los objetivos resocializadores<sup>2</sup>, teniendo como base normativa a los documentos internacionales que se encuentran en el ámbito de las Naciones Unidas y del Sistema Interamericano de Derechos Humanos, como de los principios sobre personas privadas de libertad reconocidos y aprobados por el Estado Peruano.

En el ámbito nacional, se tiene los incisos 21 y 22 del Artículo 139° de la Constitución Política del Perú de 1993<sup>3</sup>, el Código de Ejecución Penal<sup>4</sup> y su Reglamento<sup>5</sup>, así como las normas internas aprobadas como Resoluciones de la Presidencia y del Consejo Nacional Penitenciario que dirige el Instituto Nacional Penitenciario (INPE) y de las resoluciones directorales aprobadas por las áreas correspondientes.

Asimismo, el Instituto Nacional Penitenciario (INPE) como ente rector del Sistema Penitenciario Peruano, es un organismo público ejecutor adscrito al Ministerio de Justicia y Derechos Humanos (MINJUSDH), y que según el artículo 133° del Código de Ejecución Penal, tiene la personería jurídica de derecho público interno y con autonomía funcional, administrativa, económica y financiera en el ejercicio de sus atribuciones, a la vez que constituye en un pliego presupuestal<sup>6</sup>.

<sup>1</sup> J.C. García y E. Neuman citados por Alejandro Solís Espinoza (“Política Penal y Política Penitenciaria” Cuaderno N° 08. Departamento Académico de Derecho de la Pontificia Universidad Católica del Perú - PUCP. Setiembre-2008. Pág. 04).

<sup>2</sup> Código de Ejecución Penal (Decreto Legislativo N° 654) señala lo siguiente:

#### **TÍTULO PRELIMINAR**

#### **Artículo II**

*La ejecución penal tiene por objeto la reeducación, rehabilitación y reincorporación del penado a la sociedad.*

*La misma regla se aplica al procesado, en cuanto fuera pertinente.*

<sup>3</sup> Constitución Política del Perú de 1993 señala lo siguiente:

**Artículo 139°.-** *Son principios y derechos de la función jurisdiccional:*

(...)

21) *El derecho de los reclusos y sentenciados de ocupar establecimientos adecuados.*

22) *El principio de que el régimen penitenciario, tiene por objeto la reeducación, rehabilitación y reincorporación del penado a la sociedad.*

<sup>4</sup> Código de Ejecución Penal (Decreto Legislativo N° 654) publicado con fecha del 02 de agosto de 1991.

<sup>5</sup> Reglamento de Código de Ejecución Penal (Decreto Supremo N° 015-2003-JUS) publicado con fecha 11 de setiembre 2003.

<sup>6</sup> Código de Ejecución Penal (Decreto Legislativo N° 654) señala en un artículo modificado por la Segunda Disposición Complementaria Modificatoria del Decreto Legislativo N° 1328 publicado el 06 de enero de 2017, cuyo texto es el siguiente:

#### **“Artículo 133.- Instituto Nacional Penitenciario**

*El Instituto Nacional Penitenciario (INPE) es un organismo público ejecutor adscrito al Ministerio de Justicia y Derechos Humanos, con personería jurídica de derecho público interno y con autonomía funcional, administrativa, económica y financiera en el ejercicio de sus atribuciones; constituye un pliego presupuestal.*

*El INPE es el ente rector del Sistema Penitenciario Nacional. Sus competencias y funciones se regulan en la Ley de la materia.*

*Los servicios brindados al interior del penal, a cargo del Instituto Nacional Penitenciario y del Ministerio del Interior, así como la seguridad brindada al exterior de los penales, podrán ser entregados al sector privado para su prestación. Cuando dicha prestación recaiga sobre los servicios de seguridad, el Instituto Nacional Penitenciario vigila, fiscaliza y supervisa su correcta ejecución.”*



Asimismo, cuenta con un Reglamento de Organización y Funciones (ROF) que establece la naturaleza, objetivo, funciones y la estructura orgánica del Instituto Nacional Penitenciario (INPE)<sup>7</sup>, así como sus relaciones, régimen económico y disposiciones pertinentes. A continuación, el organigrama del INPE:

**ORGANIGRAMA ESTRUCTURAL DEL  
INSTITUTO NACIONAL PENITENCIARIO (INPE)**

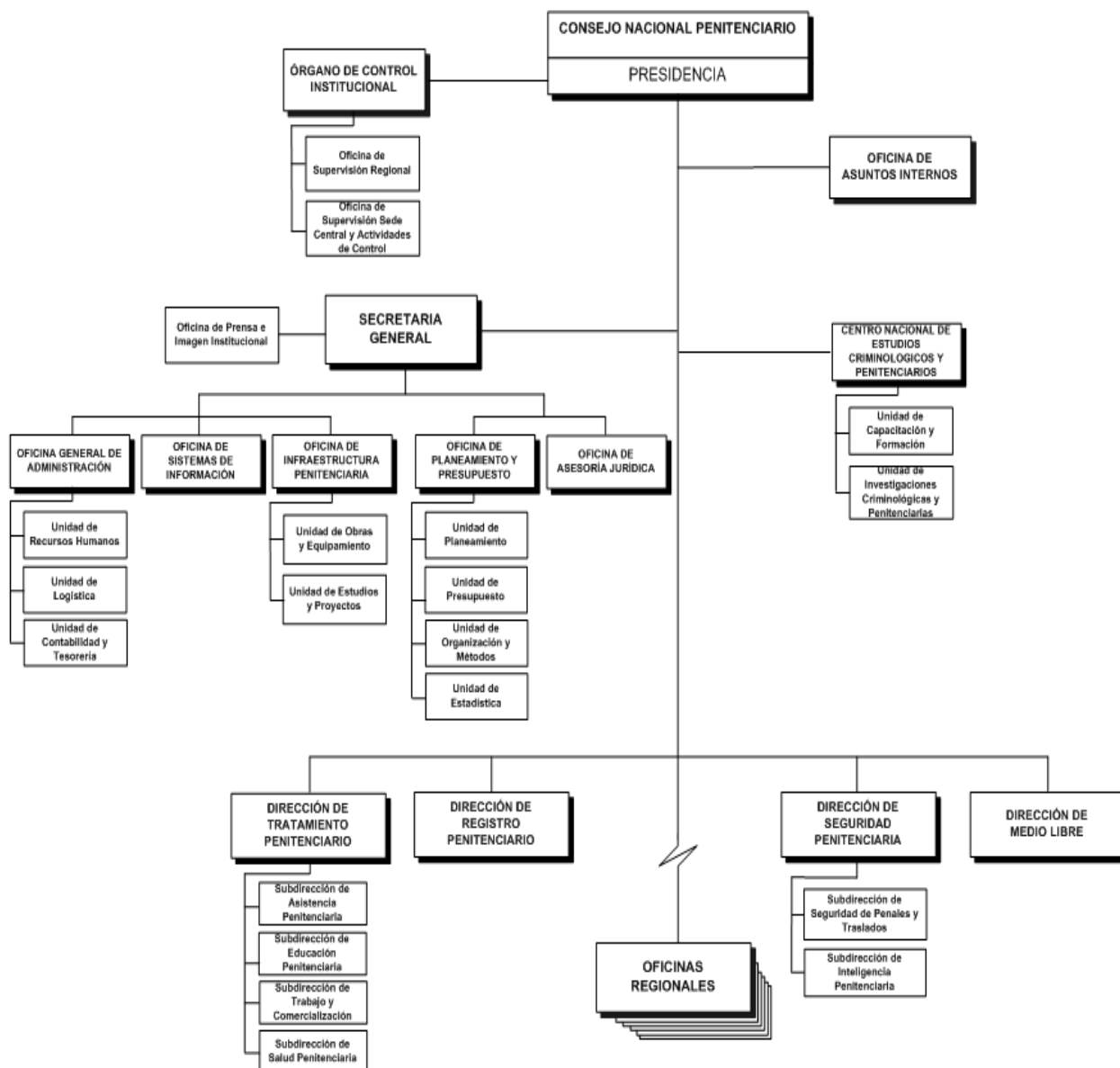

El INPE está descentralizado en ocho (08) Oficinas Regionales<sup>8</sup> las que a su vez tienen a su cargo 68 establecimientos penitenciarios para personas privadas de libertad y 39 establecimientos de medio libre para personas liberadas con beneficios penitenciarios, sentenciados a Penas Limitativas de Derechos.

<sup>7</sup> Decreto Supremo N° 009-2007-JUS publicado el 10 de octubre de 2007.

<sup>8</sup> El Instituto Nacional Penitenciario se distribuye a nivel nacional en ocho Oficinas Regionales (OR), las que no coinciden con los departamentos, provincias y distritos geopolíticos del Perú. Estas son: OR Norte (Tumbes, Piura, Lambayeque, La Libertad y Cajamarca); OR Lima (Ancash, Lima y Ica); OR Sur (Arequipa, Moquegua y Tacna); OR Centro (Junín, Huancavelica y Ayacucho); OR Oriente (Huánuco, Cerro de Pasco y Ucayali); OR Sur Oriente (Apurímac, Cusco y Madre de Dios); OR Nor Oriente (Amazonas, San Martín y Loreto); y OR Altiplano (Puno y parte de Tacna).

## 1.2 La infraestructura penitenciaria

La RAE<sup>9</sup> sostiene que “infraestructura” es el conjunto de elementos, dotaciones o servicios necesarios para el buen funcionamiento de un país, de una ciudad o de una organización cualquiera. Llevando esta definición al ámbito de la Sistema Penitenciario se puede determinar que la infraestructura penitenciaria es el conjunto de instalaciones o servicios destinados a ser utilizados por las personas privadas de libertad.

La Oficina de las Naciones Unidas de Servicios para Proyectos (UNOPS) señala que el diseño y la planificación de establecimientos penitenciarios deben tener presente una serie de premisas fundamentales, a saber:<sup>10</sup>

1. *Los requisitos físicos de los establecimientos penitenciarios van más allá de la dimensión de las celdas;*
2. *Un establecimiento penitenciario requiere más espacio que la suma de las superficies necesarias para cada función;*
3. *Unas condiciones de seguridad adecuadas dotan de mayor libertad a los reclusos.*
4. *La construcción de un establecimiento penitenciario resulta más costosa que la de otros edificios;*
5. *Las categorías de reclusos han de separarse.*

En ese sentido, un recinto penitenciario le resulta importante que la provisión de los servicios básicos como agua, luz, salud, etc., se realice conjuntamente con prácticas que permitan que los reclusos pasen la mayor parte de las horas de vigilia al aire libre o en salas de día y en actividades encaminadas a coadyuvar a su tratamiento penitenciario. Esto es, que la optimización de los espacios físicos de los centros penitenciarios no se limite al uso de las celdas sino a todos los espacios en donde pueda existir interrelación social y una mayor dinámica entre los internos.

En países en vías de desarrollo se observa con frecuencia que los establecimientos penitenciarios representan un alto costo que no puede ser solventado por el Estado. Lo que ha llevado a la existencia de ciertas propuestas de políticas que dan como alternativa la concesión de cárceles, asignando al sector privado el diseño, construcción y equipamiento de estas.

El Reglamento de Organización y Funciones (ROF) del Instituto Nacional Penitenciario (INPE) señala que la Oficina de Infraestructura Penitenciaria<sup>11</sup> es el órgano encargado de realizar los estudios de pre-inversión e inversión de los proyectos de inversión pública de la infraestructura penitenciaria, a la vez que señala que el Sistema Penitenciario Peruano cuenta con dos tipos de establecimientos:

<sup>9</sup> Real Academia Española. En <https://www.rae.es/>

<sup>10</sup> Oficina de las Naciones Unidas de Servicios para Proyectos (UNOPS). “Orientaciones Técnicas para la Planificación de Establecimientos Penitenciarios”. Naciones Unidas. 2016. Pág. 18.

<sup>11</sup> Decreto Supremo N° 009-2007-JUS publicado el 10 de octubre de 2007, señala lo siguiente:

**Artículo 39.-** *La Oficina de Infraestructura Penitenciaria es el órgano encargado de realizar los estudios de preinversión e inversión de los proyectos de inversión pública de la infraestructura penitenciaria, así como ejecutar obras civiles para la construcción, refacción, remodelación y mantenimiento de la infraestructura de los establecimientos penitenciarios; y realizar la supervisión de éstas de acuerdo a la normatividad de la materia. Tiene autonomía técnica, administrativa y financiera. Depende de la Secretaría General del INPE.*

**Artículo 40.-** *Son funciones de la Oficina de Infraestructura Penitenciaria:*

- a) Proponer los lineamientos de política relacionados con la infraestructura penitenciaria y supervisar su cumplimiento;*
- b) Formular y proponer las normas técnicas sobre infraestructura penitenciaria;*
- c) Formular estudios de preinversión e inversión en materia de infraestructura penitenciaria;*
- d) Coordinar, programar, formular y aprobar los expedientes técnicos para la ejecución de estudios y obras de infraestructura penitenciaria;*
- e) Formular el programa de inversiones orientado a la construcción, ampliación y mejoramiento de la infraestructura penitenciaria;*
- f) Programar y ejecutar las acciones de mantenimiento de la infraestructura penitenciaria;*
- g) Velar por la adecuada asignación y ejecución de los recursos correspondientes a las metas operativas del área de su competencia;*
- h) Ejecutar obras civiles para la construcción, refacción y remodelación de establecimientos penitenciarios y dependencias conexas;*
- i) Supervisar la ejecución de estudios, obras y el equipamiento;*
- j) Organizar y mantener actualizado el inventario de estudios, proyectos y obras de infraestructura penitenciaria; y,*
- k) Otras que le asigne la Secretaría General del INPE.*

- a) Establecimientos penitenciarios (intramuros), para la población privada de libertad; al mes de enero cuenta con 68 establecimientos penitenciarios habilitados y activados; es decir, con población.
- b) Establecimientos de medio libre (extramuros), para la población penitenciaria de sentenciados que cumplen medidas alternativas a la pena privativa de libertad y penas limitativas de derechos, y población de liberados que gozan de beneficios penitenciarios de semi libertad y liberación condicional; en la actualidad 39 establecimientos están activos para estos fines.

En cuanto a la infraestructura de los recintos intramuros, los artículos 65° y 66° del mismo Reglamento de Organización y Funciones (ROF)<sup>12</sup> señala que la clasificación de los penales es de tipos: A, B, C y D; además, que hay un 34% de penales con más de 1,200 internos, que pueden ser denominados “establecimientos penitenciarios grandes”; sin embargo, al contrastarlos con su capacidad de albergue podremos afirmar que en realidad no son grandes en capacidad sino en ocupación lo que significa que se encuentran con mayor índice de sobrepoblación.

Dada la capacidad de albergue de los establecimientos penitenciarios, solo al 15% se le considera “establecimiento penitenciario grande”, es decir, con capacidad de albergue para más de 1,200 internos. La mayor parte de establecimientos son de tipo D y C, y solo albergan hasta 199 internos en el primer caso y 899 en el segundo. Esta clasificación podría ajustarse más a la realidad penitenciaria en el momento de tomar decisiones sobre infraestructura.

### 1.3 La capacidad de albergue, sobrepoblación y hacinamiento en los establecimientos penitenciarios a nivel nacional

La capacidad de albergue se refiere al aforo que tiene el Sistema Penitenciario para albergar a las personas privadas de libertad, se dice que hay sobrepoblación cuando se excede el aforo. Cuando la sobrepoblación excede o es igual al 20% de la capacidad de albergue, se denomina **sobrepoblación crítica**, lo que el Comité Europeo para los Problemas Criminales ha entendido como **hacinamiento**<sup>13</sup>.

En este documento del mes de enero de 2024, la diferencia entre la capacidad de albergue en los 68 establecimientos penitenciarios y la población penitenciaria intramuros es de 53,892 personas que representan el 131% de la capacidad de albergue, que en pocas palabras esta cantidad de internos no tendría cupo en el sistema penitenciario.

A continuación, se va graficar un cuadro resumen de los puntos que estamos evaluando para diferenciar entre el hacinamiento y sobrepoblación que se encuentran los establecimientos penitenciarios peruanos a nivel nacional:

<sup>12</sup> Decreto Supremo N° 009-2007-JUS publicado el 10 de octubre de 2007, señala lo siguiente:

**Artículo 65°.** - Los Establecimientos Penitenciarios son las unidades orgánicas encargadas de dar cumplimiento a la ejecución de las penas privativas de libertad. Dependen del Director Regional de la Oficina Regional respectiva.

**Artículo 66°.** - Los establecimientos penitenciarios según su población penitenciaria, tienen la siguiente clasificación:

Tipo A, Aquellos que tienen una población mayor a 1,200 internos

Tipo B, Aquellos que tienen una población entre 900 y 1,199 internos

Tipo C, Aquellos que tienen una población entre 200 y 899 internos

Tipo D, Aquellos que tienen una población menor a 199 internos.

La estructura orgánica de los tipos de establecimientos penitenciarios está definida en los Anexos correspondientes que forman parte del presente Reglamento. Por acuerdo del Consejo Nacional Penitenciario, el Presidente del INPE determinará los regímenes y el nivel de seguridad de los establecimientos penitenciarios que correspondan según los tipos de clasificación antes señalada.

<sup>13</sup> Elías Carranza. “Cárcel y Justicia Penal: El modelo de Derechos y Obligaciones de las Naciones Unidas, y una Política Integral de seguridad de los habitantes frente al delito”. Cárcel y Justicia Penal en América Latina y el Caribe: Cómo implementar el modelo de derechos y obligaciones de las Naciones Unidas. Primera Edición. ILANUD. 2009. Pág. 63.

**SITUACIÓN ACTUAL DE LA CAPACIDAD DE ALBERGUE, SOBREPOBLACIÓN  
Y HACINAMIENTO DE LOS ESTABLECIMIENTOS PENITENCIARIOS SEGÚN LAS OFICINAS REGIONALES**

<b>Total</b>	<b>Capacidad de Albergue (c)</b>	<b>Población Penitenciaria (POPE)</b>	<b>Sobrepoblación (s=POPE-c)</b>	<b>% Sobrepoblación</b>	<b>% Hacinamiento (%H)</b>
68 Establecimientos Penitenciarios	41,019	94,911	53,892	131%	111%

Fuente: Oficina General de Infraestructura  
Elaboración: INPE/Unidad de Estadística

De igual forma, en un análisis más detallado de los establecimientos penitenciarios a nivel nacional, encontramos que el Establecimiento Penitenciario de Cerro de Pasco constituye el recinto menos hacinado, al tener una capacidad de albergue de 96 internos y que en la actualidad está ocupado por 20 privados de libertad, entendiéndose que existe 76 unidades de albergue desocupadas. Por otro lado, la situación que sí es preocupante es sobre los recintos hacinados, como el Establecimiento Penitenciario del Callao que tiene 501% de sobrepoblación.

Un punto a resaltar, es el Establecimiento Penitenciario de Lurigancho que se encuentra en el puesto 22 de los más hacinados y que en ocasiones los medios de comunicación y la propia opinión pública lo consideran el penal más hacinado dado el número de personas privadas de libertad que alberga; sin embargo, esto no ocurre así porque la capacidad de albergue es la mayor a nivel nacional. (Ver Anexos 03,06, 07, 08 y 09).

#### **1.4 La Población Penitenciaria Intramuros y Extramuros**

El presente informe mensual se inicia con un resumen de la población intramuros y extramuros a partir de las oficinas regionales que constituyen el INPE y los establecimientos penitenciarios que pertenecen a estos. En adelante se realizará el análisis de la población penitenciaria desde la actual división política del Perú (departamentos, provincias y distritos), con la única intención de no provocar confusión por las diferentes demarcaciones territoriales que tienen las direcciones regionales del INPE.

La población intramuros que lo conforman varones y mujeres privados de libertad en condición jurídica de procesados y sentenciados; en el primer caso, los procesados se encuentran bajo medidas cautelares (prisión preventivas o mandatos de detención) y los condenados a penas privativas de libertad de carácter efectivo.

En cuanto a la población extramuros, se encuentran aquellos que han egresado tras la obtención de un beneficio penitenciario (semilibertad o libertad condicional); o que han sido sentenciados a condenas de Penas Limitativas de Derechos (Prestación de Servicio a la Comunidad y la Limitación de Días Libre); o los sentenciados a Medidas Alternativas (Sentenciados a Suspensión de la Ejecución de la Pena, Sentenciados a Reserva del Fallo Condenatorio, Procedimiento Especial de Conversión de Penas o Vigilancia Electrónica Personal); como resumimos seguidamente:

**POBLACIÓN PENITENCIARIA INTRAMUROS Y EXTRAMUROS DEL SISTEMA PENITENCIARIO NACIONAL**

<b>Población Total: 180,061</b>				
<b>Establecimientos Penitenciarios</b> <b>94,911</b>		<b>Establecimientos De Medio Libre</b> <b>85,150</b>		
<b>Procesados</b>	<b>Sentenciados</b>	<b>Liberados por Semilibertad, Liberación condicional y Remisión condicional de la pena</b>	<b>Sentenciados a Penas Limitativas de Derechos</b>	<b>Sentenciados a Medidas Alternativas</b>
<b>34,452</b>	<b>60,459</b>	<b>5,595</b>	<b>76,851</b>	<b>2,704</b>

Fuente: Unidades de Registro Penitenciario  
Elaboración: INPE/Unidad de Estadística

La Población Penitenciaria a nivel nacional al mes de enero 2024 es de 180,061 personas; de ellos, 94,911<sup>14</sup> personas se encuentran en los establecimientos penitenciarios por un mandato de detención judicial o prisión preventiva o sentencia con pena privativa de libertad efectiva, mientras que 85,150 personas deben asistir a establecimientos de medio libre al haber sido sentenciados a penas limitativas de derechos o dictaminas a medidas alternativas de internamiento, o liberados con beneficio penitenciario de Semilibertad o Liberación Condicional.

Las cifras antes mencionadas en este documento, tiene como objetivo que se tenga un análisis más detallado de la población penitenciaria intramuros o extramuros por cada uno de los establecimientos penitenciarios y establecimientos de medio libre a nivel nacional, el cual pretende proyectar datos significativos para ser empleados en el planeamiento o elaboración de programas de tratamiento al privado de libertad o mecanismos de prevención. (Ver Anexos 04 y 05).

### **1.5 La evolución de la Población Penitenciaria Intramuros y Extramuros (Enero 2023 - Enero 2024)**

La población penitenciaria del presente informe comprende desde el mes de enero del 2023 a enero del 2024. Se observa un crecimiento de la población del sistema penitenciario en 12.8%, pasando de 159,579 a 180,061 es decir, se tiene un incremento de 20,482 personas en el término de un año.

En el caso de la población intramuros, el mes de enero 2024 se aprecia un crecimiento de 5.8% (5,210 internos).

<sup>14</sup> Los establecimientos transitorios de Lima, Lurigancho, Callao y Cono Norte, en los cuales existe población que ingresa para su clasificación a un establecimiento penal o para asistir a sus diligencias judiciales, así como el Centro de Aislamiento Temporal-ex establecimiento penal de Lima, al mes de enero albergan de manera conjunta una población de 43 personas privadas de libertad; esta cantidad corresponde al 0.05% de la población intramuros. Estas poblaciones no están consideradas en el análisis del presente informe.

**EVOLUCIÓN DE LA POBLACIÓN EN EL SISTEMA PENITENCIARIO  
(ENERO 2023 – ENERO 2024)**

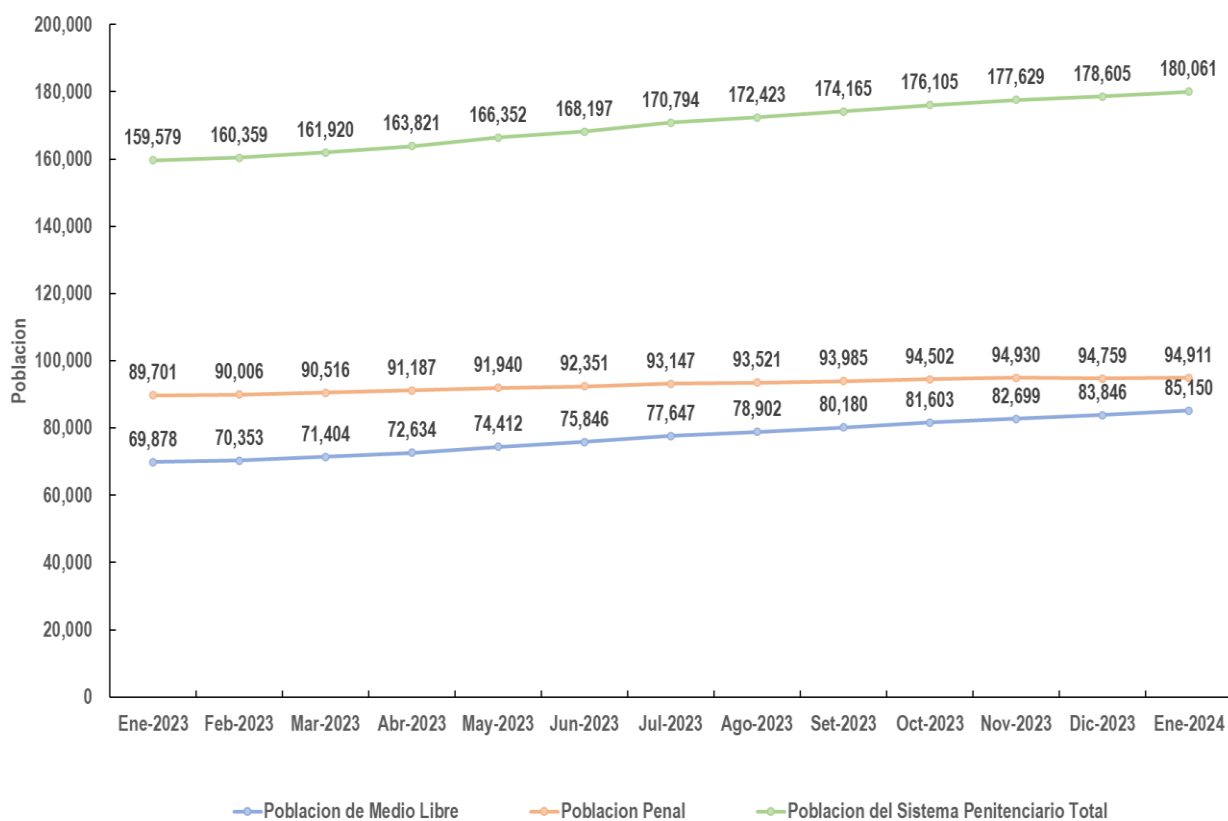

Fuente: Unidades de Registro Penitenciario  
Elaboración: INPE/Unidad de Estadística

## CAPITULO II

### LA POBLACIÓN PENITENCIARIA INTRAMUROS

#### A. EN EL ÁMBITO PERSONAL

##### 2.1 La Población Penitenciaria Intramuros según el género

El RAE<sup>15</sup> señala como definición al “genero” como el grupo al que pertenecen los seres humanos de cada sexo, entendido este, desde un punto de vista sociocultural en lugar de exclusivamente biológico; por otra parte, aludiendo a una realidad social más compleja, podemos definirla como un elemento constitutivo de las relaciones sociales que se expresan como relaciones de poder, reflejando un problema social que involucra a cada individuo, así como sus relaciones y el sistema del que forman parte.

**PIRÁMIDE DE LA POBLACIÓN PENITENCIARIA  
 SEGÚN GÉNERO Y GRUPOS DE EDAD**

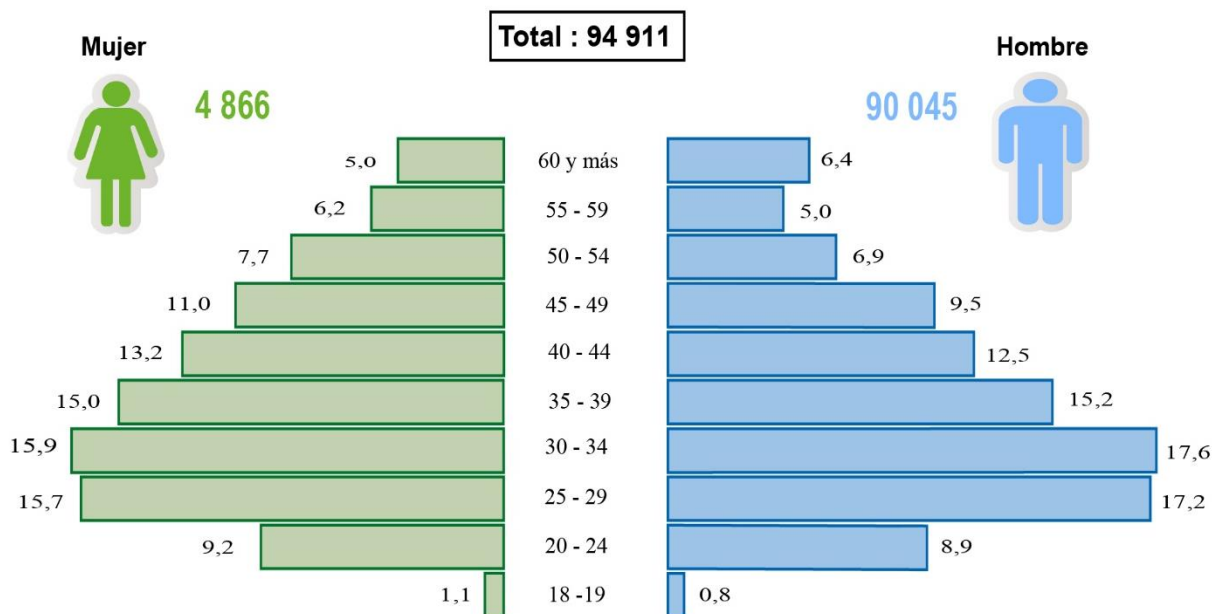

Fuente: Unidades de Registro Penitenciario  
 Elaboración: INPE/Unidad de Estadística

El gráfico anterior que señala la población penitenciaria clasificada por género y grupo de edad, muestra una mayor concentración de la población penitenciaria en el grupo de 30 a 34 años en el caso de la población masculina, y de la misma forma en la población femenina

<sup>15</sup> Real Academia Española. En <https://www.rae.es/>

## 2.2 La Población Penitenciaria Intramuros según el grupo etario (rango de edad)

El concepto de “grupo etario” es aquel conjunto de personas que tienen la misma edad. En el ámbito penitenciario se toma en cuenta las edades para realizar una determinada clasificación que ayudará a diferenciarlos y entender la etapa específica del ciclo vital humano por la que cada interno viene atravesando. Esta clasificación resulta la más incluyente de todas, puesto que reconoce necesidades y a partir de ello particulariza el tratamiento penitenciario.

La composición etaria de los privados de libertad por establecimiento penitenciario, ha sido objeto de medición estadística para identificar de manera más focalizada las características particulares del tratamiento en cada unidad, lo que lleva a visualizar que los jóvenes comprendidos en el rango de edad de 18 a 29 años representan el 26.8% de la población penitenciaria a nivel nacional asimismo, se encuentra considerada entre la población joven y económicamente activa o productiva. Esta información permitirá evaluar los programas de políticas preventivas encaminados a cambiar la conducta delictiva. En relación a los grupos etarios comprendidos entre 30 a 59 años, que representa el 66.9%, se da mayor énfasis en brindar educación para el trabajo, lo cual lo dotará de competencias para una mejor inserción en el mercado laboral al egresar. Por otro lado, tenemos a la población de adultos mayores que representan el 6.3% en los establecimientos penitenciarios a nivel nacional.

En cuanto a las personas adultas mayores, las normas nacionales les reconocen una especial protección del Estado y el acceso a condiciones carcelarias dignas que garanticen el respeto de sus derechos humanos; esta situación se agudiza, cuando se encuentran privadas de libertad, al no contar con atención de salud especializada, tratamiento y control de enfermedades físicas y mentales, programas de tratamiento con enfoque diferencial, infraestructura necesaria, alimentación acorde, entre otras.<sup>16</sup>

Asimismo, resulta importante remarcar el valor que la educación tiene como parte decisiva del tratamiento, especialmente para los internos jóvenes y primarios. La predominancia de la educación técnica obedece a que concede al interno la ventaja de adiestrarse en un oficio/labor y generar un beneficio económico al vender sus productos; este enfoque teórico-práctico resulta netamente útil a corto y largo plazo, pues el interno logra cierta independencia económica en prisión (trasladable incluso a su familia), además de aplicar lo aprendido cuando recupere su libertad.

La información que tiene este documento sobre los grupos de edad clasificados por los distintos establecimientos penitenciarios que se encuentran a nivel nacional, puede ser información que permitan establecer políticas de tratamiento de acuerdo al lugar del penal, incluso para los mismos gobiernos regionales y locales cuando establecen sus programas de prevención para sus ciudadanos y ciudadanas.

Con la información mostrada, se puede conocer el número exacto de internos que se encuentran en etapa formativa, productiva y vulnerable, (este último se refiere a los adultos mayores). (Ver Anexo 10).

---

<sup>16</sup> Defensoría del Pueblo. Informe de Adjuntía N° 006-2018-DP/ADHPD “Retos del Sistema Penitenciario Peruano: Un diagnóstico de la realidad carcelaria de mujeres y varones”. 2018. Pág. 67.



**POBLACIÓN PENITENCIARIA SEGÚN RANGO DE EDAD**

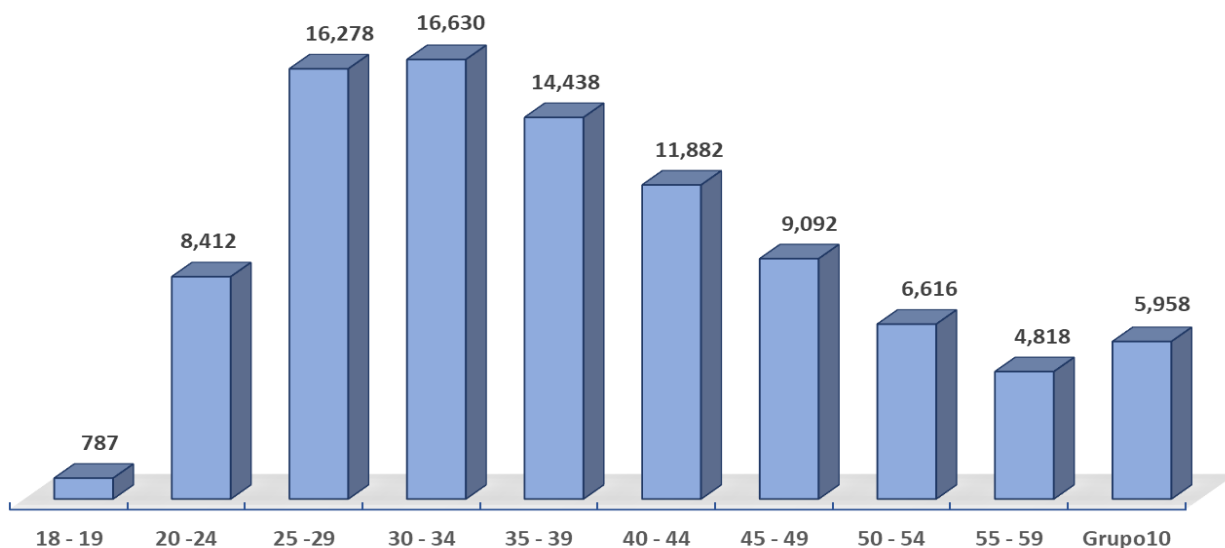

Fuente: Unidades de Registro Penitenciario  
Elaboración: INPE/Unidad de Estadística

**2.3 La Población Penitenciaria Intramuros según la condición de maternidad y los niños y niñas en el Sistema Penitenciario.**

La violencia ejercida hacia las mujeres en la cotidianidad se traduce en poco apoyo durante la gestación y en el eventual abandono por parte de sus parejas al convertirse en madres. Esto cobra especial relevancia al tratarse de mujeres que por motivos multicausales cometen un delito y deben ser privadas de su libertad en los centros penitenciarios, lo cual sugiere que se trata de un factor de riesgo presente en la comunidad reclusa.<sup>17</sup>

La Corte Interamericana de Derechos Humanos considera oportuno enfatizar que la obligación de los Estados a considerar una atención especial que deben recibir las mujeres privadas de libertad embarazadas y en lactancia durante su detención; asimismo, es deber del Estado proteger a las mujeres contra toda forma de discriminación y violencia, más aún cuando se encuentran bajo la custodia estatal, razón por la cual deben estar separadas de los hombres y ser vigiladas por personal femenino.<sup>18</sup>

Un posible efecto colateral a la privación de libertad de una mujer, es que sus hijos o hijas menores de tres años de edad pueden pasar sus primeros años en un establecimiento penitenciario. Esta situación debe ser abordada con sumo cuidado por el Estado y teniendo presente el interés superior del niño.

Al mes de enero de 2024, el INPE tiene a su cargo a 125 niños: 67 varones y 58 mujeres, la mayor concentración se encuentra entre las edades de 0 a 2 años tanto en el caso de varones como en el caso de mujeres. Los establecimientos penitenciarios que albergan mayores cantidades de niños son: E.P. de Mujeres de Chorrillos, E.P. de Ayacucho, y E.P. de Mujeres de Trujillo. (Ver Anexo 11).

<sup>17</sup> Ortega Sarabia, Magnolia. Maternidad en centros penitenciarios. Revista Perspectivas Sociales / Social Perspectives. Vol. 21 Número 2. 2019. Pág. 121.

<sup>18</sup> Corte IDH. Medidas Provisionales. Asunto Centro Penitenciario de la Región Andina en Venezuela. Resolución de la Corte Interamericana de Derechos Humanos 6 de septiembre de 2012. Pág. 9.

POBLACIÓN PENITENCIARIA INTRAMUROS SEGÚN CONDICION DE MATERNIDAD Y NIÑOS  
POR OFICINA REGIONAL

Oficinas Regionales	Total Madres	Total Niños y Niñas	Total		Edades (años)							
					Hombre				Mujer			
			Hombre	Mujer	0	1	2	3	0	1	2	3
<b>Total</b>	<b>125</b>	<b>125</b>	<b>67</b>	<b>58</b>	<b>25</b>	<b>24</b>	<b>17</b>	<b>1</b>	<b>31</b>	<b>12</b>	<b>15</b>	<b>0</b>
Norte	17	17	9	8	4	1	4	0	2	2	4	0
Lima	45	45	29	16	11	10	8	0	10	2	4	0
Sur	8	8	2	6	0	2	0	0	4	1	1	0
Centro	19	19	11	8	5	2	4	0	2	2	4	0
Oriente	11	11	6	5	2	4	0	0	4	1	0	0
Sur Oriente	16	16	7	9	1	4	1	1	3	4	2	0
Nor Oriente	6	6	2	4	2	0	0	0	4	0	0	0
Altiplano	3	3	1	2	0	1	0	0	2	0	0	0

Fuente: Unidades de Registro Penitenciario  
Elaboración: INPE/Unidad de Estadística

## 2.4 La Población Penitenciaria Intramuros según el estado civil

La distribución porcentual por estado civil de la POPE muestra una mayor concentración en la categoría “solteros” representado por el 45.5%, mientras que el de “convivientes” alcanza el 43.4%. Asimismo, la composición de la población penal por su estado civil presenta características similares entre hombres y mujeres. Del total de 90,045 internos varones, el 45% (40,347 Internos) son solteros, el 44% (39,758 internos) convivientes y el 9% (7,971 internos) casados. En el caso de las mujeres, del total de 4,866 internas, el 29% (1,431 internas) son convivientes, 58% (2,828 internas) son solteras y casadas el 7% (338 internas). Existen otras categorías de menor porcentaje como son; “separados”, “divorciados” y “viudos”. Respecto a ello, se observa la presencia de internos en situación de concubinato y matrimonio representado en más del 50%, que gozan del beneficio penitenciario de la visita íntima, la misma que está regulada en el Código de Ejecución Penal.

*Art. 197.- La visita íntima constituye un beneficio al que pueden acceder las personas privadas de libertad procesadas o sentenciadas que tengan la condición de casadas y/o convivientes. La administración penitenciaria calificará la situación de convivencia de los internos que, no siendo casados, tienen relaciones afectivas permanentes.*

En ese sentido, el Tribunal Constitucional en la STC 01575-2007-PHC/TC ha sostenido en los siguientes fundamentos la temática de la visita íntima en la población penitenciaria, como a continuación se señala:

19. Asimismo, el Estado al permitir la visita íntima está cumpliendo con su deber de especial protección a la familia como institución fundamental de la sociedad reconocido en el artículo 4° de la Constitución. Si bien no es el único mecanismo para cautelar a la familia, el espacio compartido en la visita íntima sí es propicio y necesario para fortalecer los vínculos de la pareja; pues una vez fortalecida la relación de pareja, se facilita la relación armónica con los hijos.
20. Es más, la visita íntima como forma de protección a la familia se encuentra reconocido en el Código de Ejecución Penal. Así, de acuerdo a su artículo 58° la visita íntima tiene por objeto el mantenimiento de la relación del interno con su cónyuge o concubino, bajo las recomendaciones de higiene, planificación familiar y profilaxis médica.
21. De este modo, el derecho a la intimidad familiar no sólo se garantiza al no inmiscuirse en los asuntos de la familia mediante la no divulgación de los hechos privados, sino también al permitírsele un espacio para que tal derecho se desarrolle. Por ello este Tribunal estima que las limitaciones desproporcionadas de las visitas íntimas entre los internos y sus parejas (cónyuge, concubina o concubino) vulnera el deber especial de la familia reconocido en el artículo 4° de la Constitución.

**POBLACIÓN PENITENCIARIA POR ESTADO CIVIL**  
**(Distribución porcentual)**

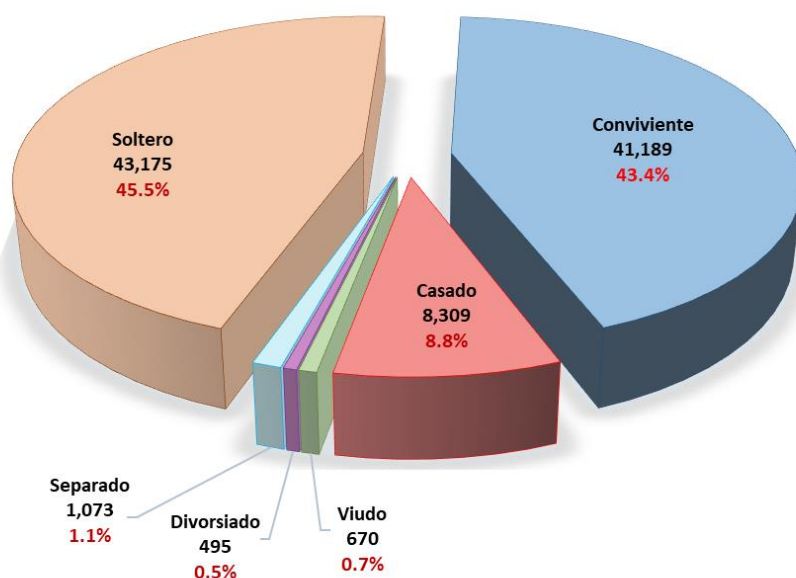

Fuente: Unidades de Registro Penitenciario  
Elaboración: INPE/Unidad de Estadística

## 2.5 La Población Penitenciaria Intramuros según el nivel de instrucción antes de ingresar

La información del nivel de instrucción de la población penitenciaria intramuros deben servir de base para una política penitenciaria de educación en contexto de encierro, donde el ente rector (Ministerio de Educación) tenga entre sus objetivos brindar educación en los penales de acuerdo a sus propias características y asumir que la enseñanza al privado de libertad, significa educar a una persona con mayoría de edad, pero con muchas necesidades siendo necesario reeducar sus valores perdidos ante la comisión del delito.

En relación a esta área se puede afirmar que los talleres de educación se forman con el objetivo lograr la resocialización del interno, para la enseñanza de diferentes artes manuales y alfabetización y así cuando tenga que salir sea útil a la sociedad.

La intención de la pena en la cárcel es privar de la libertad. Pero muchas veces también significa la violación y privación de los Derechos Humanos, incluyendo el Derecho a la Educación, simultáneamente, la educación de personas adultas en las cárceles debe ir más allá de una simple capacitación; la demanda de oportunidades de aprendizajes en las cárceles debe abastecerse apropiadamente y a su vez, debe poner al Tribunal Europeo de Derechos Humanos (TEDH) como garantía de prevención de violaciones a los DDHH.<sup>19</sup>

La criminalidad se caracteriza por la marcada presencia de internos que solo han cursado nivel de primaria o secundaria. De ese universo, el 19.5% (18,523 internos) ha seguido únicamente el nivel primario, mientras que el 69.8% (66,210 internos) logró el nivel secundario.

<sup>19</sup> Scarfó Francisco, José. El derecho a la educación en las cárceles como garantía de la educación en derechos humanos. Revista IIDH. Vol. 36. Pág.293-294

**POBLACIÓN PENITENCIARIA INTRAMUROS SEGÚN EL NIVEL DE INSTRUCCIÓN AL INGRESAR**  
**(Distribución porcentual)**

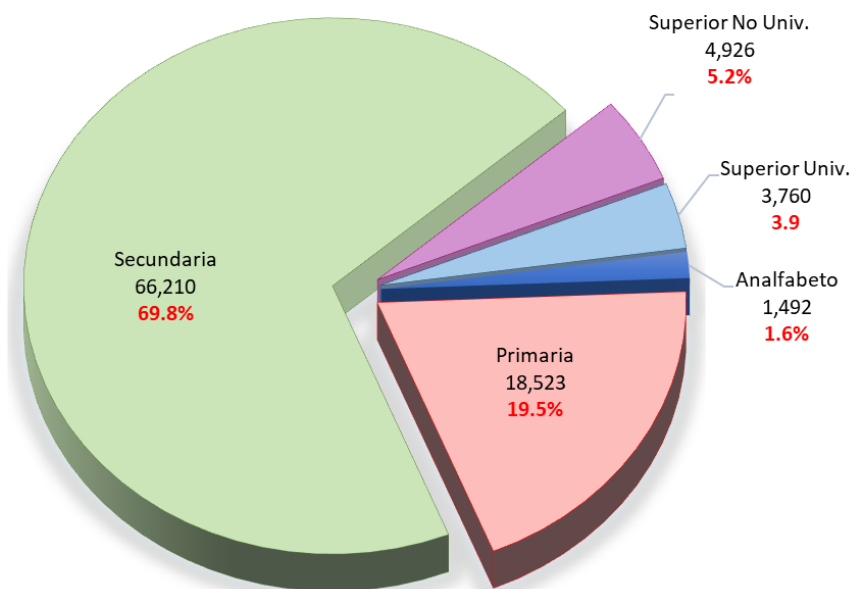

Fuente: Unidades de Registro Penitenciario  
Elaboración: INPE/Unidad de Estadística

**POBLACIÓN PENITENCIARIA INTRAMUROS SEGÚN EL NIVEL DE INSTRUCCIÓN AL INGRESAR**  
**SEGÚN OFICINA REGIONAL**

Oficinas Regionales	Total	Analfabeto	Primaria		Secundaria		Superior no Univ.		Superior Univ.	
			Incomp.	Comp.	Incomp.	Comp.	Incomp.	Comp.	Incomp.	Comp.
<b>Total</b>	<b>94,911</b>	<b>1,492</b>	<b>11,307</b>	<b>7,216</b>	<b>29,880</b>	<b>36,330</b>	<b>1,913</b>	<b>3,013</b>	<b>1,818</b>	<b>1,942</b>
Norte	18,083	365	2,718	1,717	5,883	5,936	346	556	269	293
Lima	44,258	427	3,424	2,483	15,215	19,064	852	1,132	796	865
Sur	4,211	24	450	180	1,102	1,853	130	252	119	101
Centro	7,035	129	1,068	626	1,986	2,464	156	240	166	200
Oriente	6,737	200	1,246	654	2,023	2,031	115	196	129	143
Sur Oriente	6,071	110	840	479	1,514	2,282	182	272	209	183
Nor Oriente	5,831	204	1,244	864	1,550	1,472	88	244	66	99
Altiplano	2,685	33	317	213	607	1,228	44	121	64	58

Fuente: Unidades de Registro Penitenciario  
Elaboración: INPE/Unidad de Estadística

Otra cifra a tener en cuenta, es la POPE analfabeta que alcanza el 1.6% (1,492 internos). En este caso, la concentración más alta se localiza en la Oficina Regional Nor Oriente San Martín, con el 3.5% de internos analfabetos con respecto a su población regional.

## 2.6 La Población Penitenciaria Intramuros según la ocupación laboral antes de ingreso

La población penitenciaria intramuros en condición de empleabilidad como profesionales antes de su ingreso al establecimiento penitenciario, alcanza las cifras 2,118 personas; de igual modo, el 43.5% (921 internos) pertenecieron a las fuerzas del orden (FF.AA. y PNP); seguidamente el 27.4% (580 internos) son docentes; mientras que el restante, 29.1% (617 internos), se reparte entre otros profesionales (médicos, ingenieros, arquitectos, abogados, economistas y otros). Mientras, el grupo que ejercían carreras técnicas antes de su ingreso al establecimiento alcanzó el número de 3,006 privados de libertad: el 38.1% (1,144 internos) son mecánicos y el 18.0% (541 internos) electricistas.

Este indicador brindará datos importantes para proponer políticas de tratamiento en el área de trabajo penitenciario, en especial los programas de capacitación técnico-productiva para los privados de libertad que no cuentan con oficio e impulsar políticas públicas de apertura a las empresas privadas, a fin de que contraten a los que egresen del penal, logren obtener un puesto de trabajo y se inserten a la sociedad.

Los internos que antes de ingreso al sistema penitenciario se desempeñaron en oficios congregan 87,680 personas: el 27.7% (24,324 internos) eran obreros, el 15.8% (13,893 internos) se desempeñó como conductor de vehículos, el 14.7% (12,907 internos) se dedicó a la agricultura y el 8.1% (7,097 internos) laboró como comerciante.

**POBLACIÓN PENITENCIARIA SEGÚN OCUPACIÓN ANTES DE SU INGRESO**  
(Distribución porcentual)

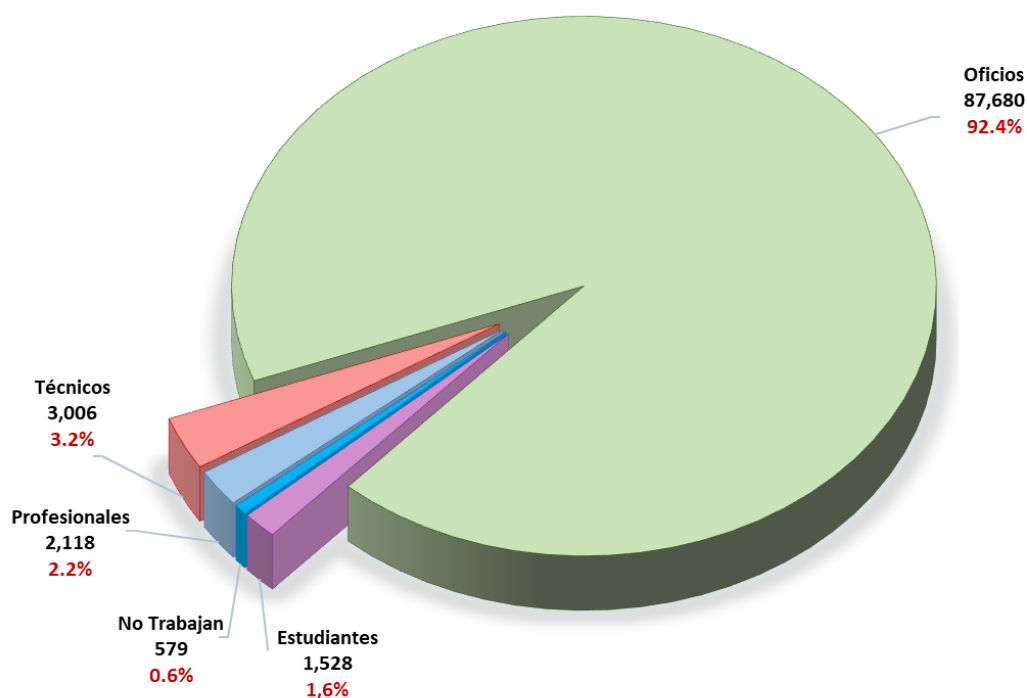

Fuente: Unidades de Registro Penitenciario  
Elaboración: INPE/Unidad de Estadística

## 2.7 La Población Penitenciaria Intramuros según el lugar de procedencia

Una de las variables que ha cobrado importancia en los últimos tiempos es la referida a la procedencia del privado de libertad, esta información es obtenida en el proceso del registro del interno, con el fin de brindar información que pueda ser utilizada para aplicar políticas de prevención geopolítica referenciadas.

Al mes de enero según anexo 18, de acuerdo a la información emitida por las unidades de registro penitenciario de los establecimientos penitenciarios del departamento de Lima y la provincia Constitucional del Callao, que son la materia del presente análisis, contamos con un total de 32,180 internos, cifra que representa un 0.3% de la población total censada del departamento de Lima. Se ha deducido de esta población a los internos de origen extranjero (2,528), a los que proceden de otros departamentos (2,914), y a los que proceden de otras provincias del departamento de Lima (2,981), por lo que la población procedente de distritos de Lima Metropolitana es de 23,757 internos.

Dentro del estudio se ha determinado que el distrito de La Victoria tiene el porcentaje más alto de internos por cada 100,000 habitantes; para hacerlo más ilustrativo podemos decir que si todos los distritos tuvieran 100,000 habitantes, el distrito La Victoria tendría el porcentaje más elevado de personas privadas de libertad. En segundo lugar, está el distrito del Callao, y en tercer lugar el distrito del Bellavista. La importancia de estos indicadores es que permitiría al gobierno central, los gobiernos regionales y locales, dirigir programas de prevención del delito en zonas de mayor concentración de personas con predisposición al delito. (Ver Anexos 18, 19, 20, y 21).

## 2.8 La Población Penitenciaria Intramuros de origen extranjero

La población penitenciaria intramuros de origen extranjero viene hacer un grupo vulnerable por las similares condiciones de detención que tiene con el resto de la población penal; asimismo, si bien la situación de los internos extranjeros en los centros penitenciarios es igual a los internos peruanos, solo que, por circunstancias peculiares, las condiciones desfavorables por las que pasa el interno extranjero se ven agudizadas. Esta situación tiene sus propias características, como el hecho de que no conocen el idioma castellano y se encuentran lejos de sus familias.

El 5% de la población penitenciaria está conformada por internos de distintas nacionalidades. Se encuentran reclusos 4,617 internos extranjeros, divididos en 4,301 varones y 316 mujeres. La mayoría de estos internos (43% aproximadamente) se encuentran detenidos por delitos patrimoniales relacionados al robo y hurto. Asimismo aproximadamente el 24% están detenidos por la comisión del delito de tráfico ilícito de drogas y, en general, se ubican dentro del tipo básico de transporte del ilícito cargamento que proviene de organizaciones criminales internacionales.

Entre los países que tienen mayor población, se encuentra Venezuela, Colombia y Ecuador; entre los países de África y Asia, se tiene a Sudáfrica, Nigeria, China y Malasia. El establecimiento penal de Lurigancho, alberga a la mayoría de los internos extranjeros, contando al mes de enero con 1,026 internos extranjeros, seguido del establecimiento penitenciario Miguel Castro Castro, que alberga 368 internos al presente mes. En cuanto a los centros de detención exclusivamente para mujeres, los establecimientos que cuentan con mayor población extranjera, son los E.P. Anexo de mujeres Chorrillos (79 internas), E.P. Mujeres de Chorrillos (65 internas), y E.P. Mujeres de Trujillo (45 internas). (Ver Anexos 16, y 17).

**DISTRIBUCIÓN PORCENTUAL DE LA**  
**POBLACIÓN PENITENCIARIA POR NACIONALIDAD**

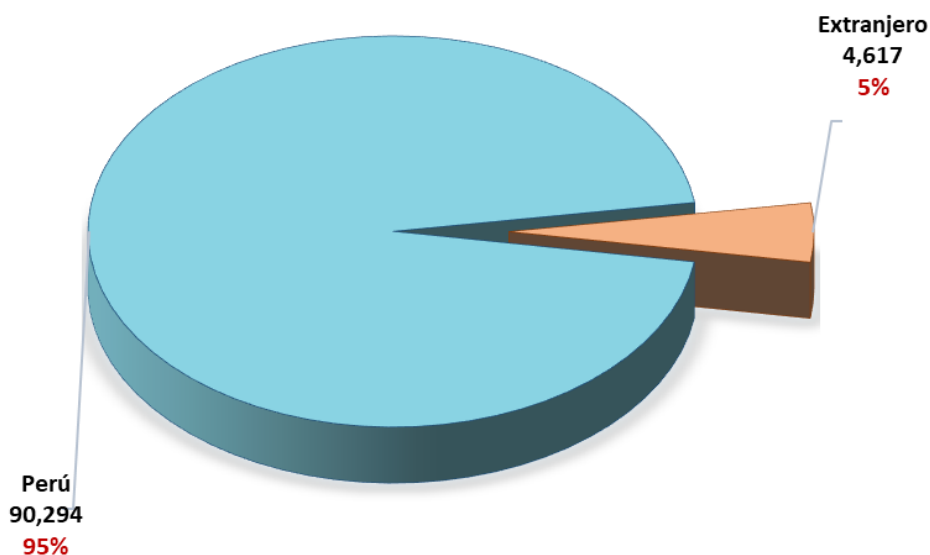

Fuente: Unidades de Registro Penitenciario  
 Elaboración: INPE/Unidad de Estadística

**REPRESENTACIÓN NUMÉRICA DE INTERNOS EXTRANJEROS**

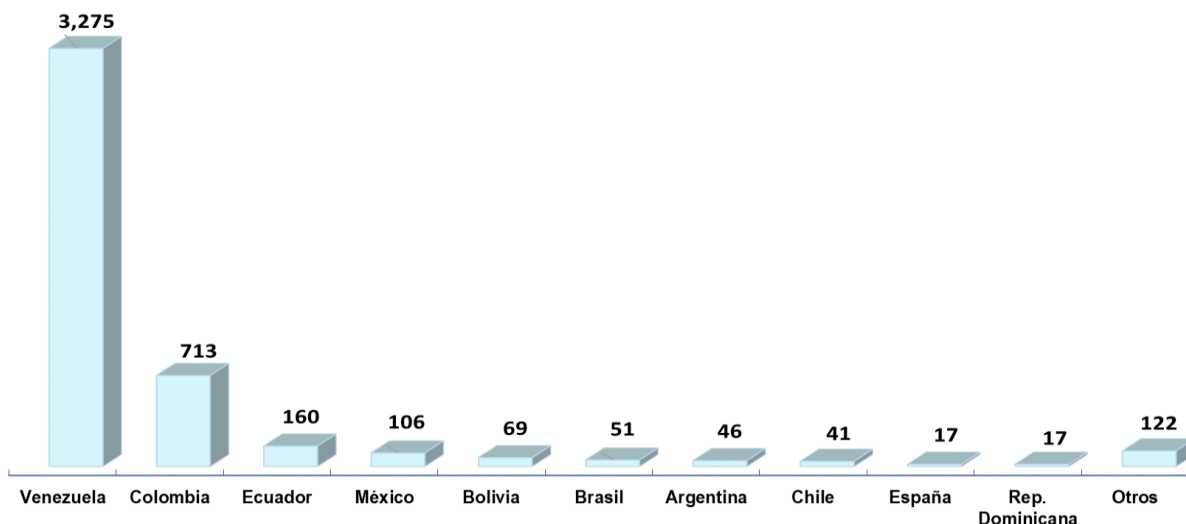

Fuente: Unidades de Registro Penitenciario  
 Elaboración: INPE/Unidad de Estadística

**2.9 La Población Penitenciaria Intramuros proveniente de pueblos indígenas**

**Los grupos vulnerables** son aquellos sectores o grupos de la población que, por su condición de edad, sexo, estado civil, origen étnico o cualquier otro se encuentran en condición de riesgo, impidiendo su incorporación a la vida productiva, el desarrollo y acceder a mejores condiciones de bienestar; en ese sentido, el Tribunal Constitucional sostiene en su Fundamento 54 de la Sentencia N° 04007-2015-PHC/TC,

que los grupos vulnerables o marginados, son las minorías étnicas y poblaciones indígenas, las mujeres, los niños, los adolescentes, las personas mayores, las personas con discapacidades y las personas con VIH/SIDA.

## Población Indígena

La definición de “pueblo indígena” ha sido objeto de una larga discusión tanto en la doctrina como en los organismos internacionales de protección de los derechos humanos. En ese sentido, podríamos señalar que un pueblo indígena es considerado como una comunidad histórica, con estructura interna, que ocupa o ha ocupado un territorio, que comparte un idioma o lengua y tiene una cultura diferenciada (generalmente) al resto de la sociedad que conforma el país.<sup>20</sup>

Al respecto, la incorporación del término pueblo indígena no ha generado la modificación de las normas preexistentes y el ordenamiento jurídico reconoce múltiples denominaciones para esta, como el de campesinas, nativas o pueblos originarios. Teniendo como característica esencial una vinculación estrecha con el territorio en el que han vivido tradicionalmente, y dentro del cual han desarrollado una cosmovisión propia, tradiciones y, en muchos casos, existiendo la conservación de una lengua propia.

El Convenio 169 de la OIT señala en su artículo 10, que cuando se impongan sanciones penales previstas por la legislación general a miembros de dichos pueblos, deberá tenerse en cuenta sus características económicas, sociales y culturales, así como debe darse preferencia a tipos de sanción distintos al encarcelamiento.<sup>21</sup>

Para el cumplimiento de obligaciones legales y convencionales a favor de miembros de pueblos indígenas que están reclusos en centros penitenciarios se requiere atención especializada y de tratamiento con base en su cultura, además de un entendimiento a través de su lenguaje, por lo que debe generarse políticas y programas a favor de ellos. Para el presente mes la población indígena es de 1,736 personas privadas de libertad.

POBLACIÓN PENITENCIARIA INTRAMUROS PROVENIENTE DE PUEBLOS INDIGENAS  
POR SITUACION JURIDICA Y SEXO SEGUN OFICINA REGIONAL

Oficinas Regionales	Total	Total		Procesado			Sentenciado		
		Hombres	Mujeres	Total	Hombres	Mujeres	Total	Hombres	Mujeres
<b>Total</b>	<b>1,736</b>	<b>1,570</b>	<b>166</b>	<b>547</b>	<b>510</b>	<b>37</b>	<b>1,189</b>	<b>1,060</b>	<b>129</b>
Norte	3	0	3	1	0	1	2	0	2
Lima	29	23	6	15	9	6	14	14	0
Sur	18	18	0	4	4	0	14	14	0
Centro	208	205	3	60	60	0	148	145	3
Oriente	133	108	25	46	44	2	87	64	23
Sur Oriente	473	371	102	187	160	27	286	211	75
Nor Oriente	211	209	2	47	46	1	164	163	1
Altiplano	661	636	25	187	187	0	474	449	25

Fuente: Unidades de Registro Penitenciario  
Elaboración: INPE/Unidad de Estadística

<sup>20</sup> Gajardo Falcón, Jaime. “Pueblos indígenas”. Eunomía Revista en Cultura de la Legalidad N° 9. 2015-2016. Pág. 234.

<sup>21</sup> Convenio N° 169 de la Organización Internacional del Trabajo (OIT) sobre Pueblos Indígenas y Tribales en países independientes, Artículo 10°.



## B. EN EL ÁMBITO JUDICIAL

### 2.10 La Población Penitenciaria Intramuros según la situación jurídica

El profesor Aníbal Torres Vázquez sostiene que la “situación jurídica” es el conjunto de derechos y deberes que se derivan, para un sujeto de derecho, como consecuencia de sus relaciones con otros sujetos, con los bienes o con la sociedad en general; en este sentido, se entiende que la situación jurídica de la persona que es casada, heredero, hijo, vendedor, acreedor, deudor, de la persona que ha delinquido (en el ejercicio profesional es común que al oficial de la policía en una comandancia o al respectivo funcionario judicial o del ministerio público le formulemos la pregunta: ¿Cuál es la situación jurídica de mi cliente X?), del que es parte de un proceso judicial, etc. Todo sujeto de una relación jurídica se halla siempre en una situación jurídica o antijurídica.<sup>22</sup>

Desde una perspectiva penal, se entiende a la situación jurídica como la posición jurídica que tiene una persona respecto a la supuesta comisión de un hecho delictivo, la cual podría llevarlo a tener la posición de procesado o condenado, dependiendo que se encuentre en el marco de un proceso penal o si existe una sentencia con pronunciamiento sobre el fondo y la de interno o excarcelado, dependiendo si se encuentra ejecutando una pena o si ya la misma fue cumplida.

La situación jurídica tiene como objetivo conocer las condiciones de la POPE en su aspecto legal. Al mes de enero de 2024, los procesados constituyen el 36% y los sentenciados el 64% respecto a la población total. La variable de situación jurídica de la POPE se ha determinado por cada establecimiento penitenciario a nivel nacional, por lo que se conoce con exactitud el porcentaje de procesados y sentenciados. Estos datos pueden determinar interesantes aportes con respecto a la aplicación del Código Procesal Penal del 2004, que tuvo entre sus principales objetivos reducir las diferencias entre sentenciados y procesados.

POBLACIÓN PENITENCIARIA SEGÚN SITUACIÓN JURÍDICA Y GÉNERO  
(Distribución porcentual)

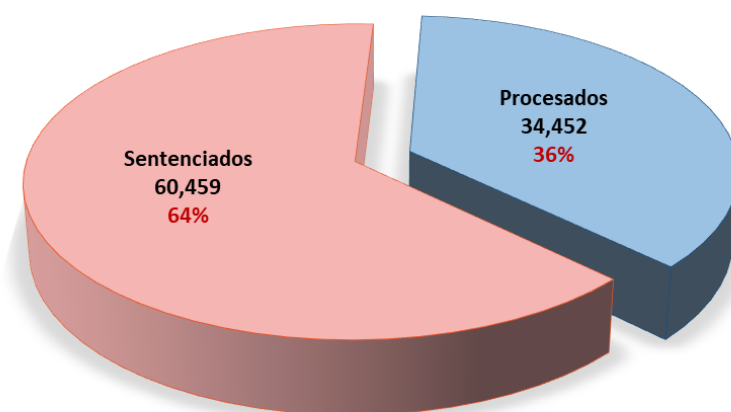

Fuente: Unidades de Registro Penitenciario  
Elaboración: INPE/Unidad de Estadística

El 15 de junio del 2021 entró en vigor, de manera integral, el Nuevo Código Procesal Penal promulgado mediante Decreto Legislativo N° 957 en Lima el año 2004, culminando el proceso de implementación

<sup>22</sup> Torres Vázquez, Aníbal. Introducción al Derecho. Teoría General del Derecho. Editorial IDEMSA. 4ta edición. Lima. Pág. 406.

progresiva que se inició el año 2006. Este cambio garantiza una mejor defensa del imputado o acusado, en comparación al sistema inquisitivo reformado.

En la actualidad, con la aplicación del nuevo Código Procesal Penal (CPP), podemos ver que la brecha entre procesados y sentenciados es cada vez menor, e incluso en algunos casos los sentenciados superan a los procesados. El caso más emblemático es el departamento de La Libertad, donde el nuevo CPP se aplica desde diciembre de 2007, se tiene al mes de enero 1,435 procesados y 4,656 sentenciados. Igualmente, en el departamento de Lambayeque que implementó la nueva normatividad procesal penal en mayo de 2009, en la actualidad se tiene 1,495 procesados y 2,177 sentenciados. En Lima se tiene 10,925 procesados y 17,810 sentenciados, y en el Callao se tiene 1,433 procesados y 2,012 sentenciados.

**COMPOSICIÓN DE LA POBLACIÓN PENITENCIARIA SEGÚN SITUACIÓN JURÍDICA Y SEXO POR OFICINA REGIONAL**

Oficinas Regionales	Total	Total		Procesado			Sentenciado		
		Hombres	Mujeres	Total	Hombres	Mujeres	Total	Hombres	Mujeres
<b>Total</b>	<b>94,911</b>	<b>90,045</b>	<b>4,866</b>	<b>34,452</b>	<b>32,606</b>	<b>1,846</b>	<b>60,459</b>	<b>57,439</b>	<b>3,020</b>
Norte	18,083	17,155	928	6,218	5,906	312	11,865	11,249	616
Lima	44,258	42,142	2,116	17,917	17,006	911	26,341	25,136	1,205
Sur	4,211	3,887	324	1030	940	90	3,181	2,947	234
Centro	7,035	6,658	377	1,399	1,307	92	5,636	5,351	285
Oriente	6,737	6,411	326	2,770	2,631	139	3,967	3,780	187
Sur Oriente	6,071	5,713	358	2,441	2,294	147	3,630	3,419	211
Nor Oriente	5,831	5,600	231	2,167	2,064	103	3,664	3,536	128
Altiplano	2,685	2,479	206	510	458	52	2,175	2,021	154

Fuente: Unidades de Registro Penitenciario  
Elaboración: INPE/Unidad de Estadística

**COMPOSICIÓN DE LA POBLACIÓN PENITENCIARIA SEGÚN SEXO Y SITUACIÓN JURÍDICA (Distribución porcentual)**

<b>Población Total</b>			
<b>94,911</b>			
<b>Hombres</b>		<b>Mujeres</b>	
<b>90,045</b>		<b>4,866</b>	
<b>Procesados</b>	<b>Sentenciados</b>	<b>Procesados</b>	<b>Sentenciados</b>
<b>38%</b>	<b>62%</b>	<b>36%</b>	<b>64%</b>

Fuente: Unidades de Registro Penitenciario  
Elaboración: INPE/Unidad de Estadística

**REPRESENTACIÓN PORCENTUAL  
DE INTERNOS SEGÚN SITUACIÓN JURÍDICA POR OFICINA REGIONAL**

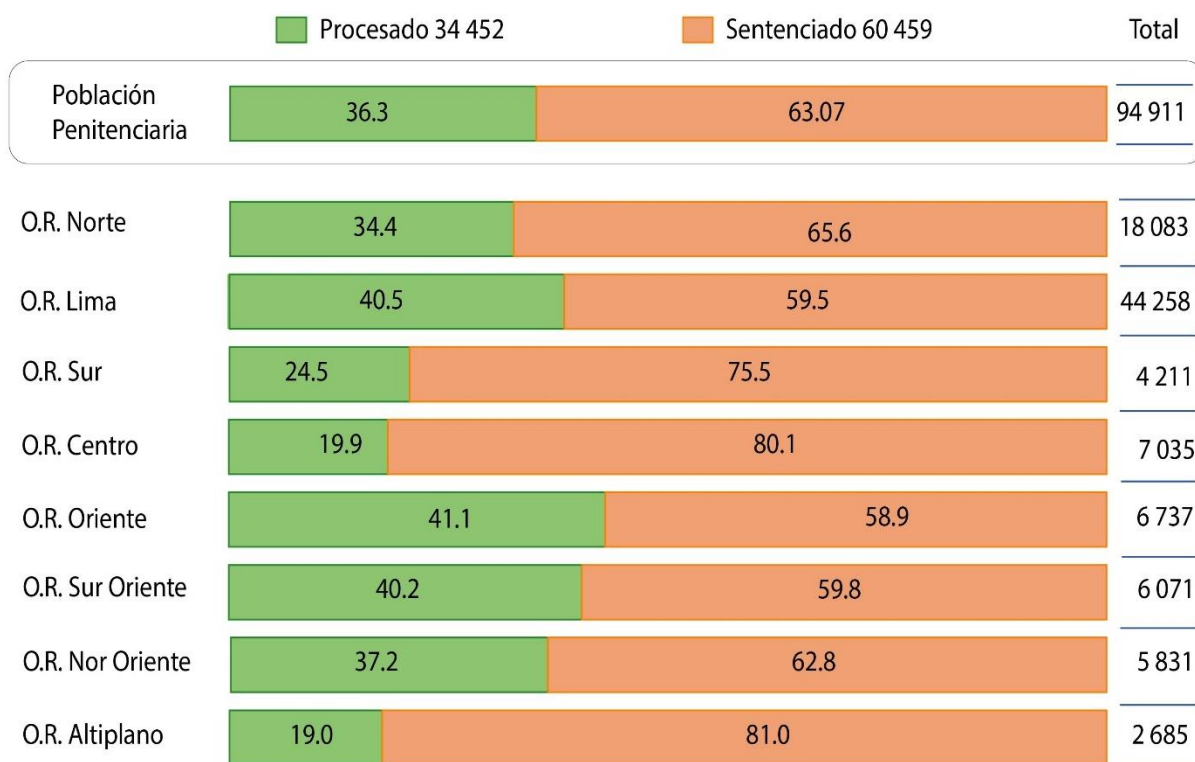

Fuente: Unidades de Registro Penitenciario  
Elaboración: INPE/Unidad de Estadística

El anexo 04 brinda información para la adopción de lineamientos en el área de Tratamiento Penitenciario, en especial al área de asistencia legal, cuyo objetivo sería direccionar su labor hacia la población de procesados con el fin de apoyarlos en la realización de gestiones que conlleven a la culminación de su proceso para obtener la condición de sentenciado y acogerse a los beneficios que esta nueva condición pueda brindarle. Asimismo, se muestra la información por cada establecimiento penitenciario de manera que se puede adoptar las medidas desde la dirección del penal como iniciativa de trabajo basado en datos objetivos.

## 2.11 La Población Penitenciaria Intramuros según los delitos específicos

Para desarrollar este punto, se procederá a exponer de manera breve el concepto del delito, que acuerdo al profesor Felipe Villavicencio, es una conducta típica, antijurídica y culpable, los niveles de análisis son tipo, antijurídica y culpabilidad. Estos distintos elementos del delito están en una relación lógica necesaria. Solo una acción u omisión puede ser típica, solo una acción u omisión típica puede hacer antijurídica y solo una acción u omisión típica puede ser culpable<sup>23</sup>

El sistema penitenciario realiza la agrupación de los internos acorde al tipo de delito cometido, esta identificación permite coadyuvar a un mejor trato penitenciario a cada uno de los internos a efectos de alcanzar su resocialización.

La muestra de los delitos específicos señala su mayor concentración de los privados de libertad en el delito de Robo Agravado (Artículo 189°, Código Penal) y le sigue el delito de Violación Sexual de Menor de Edad. Con mucha preocupación se observa que el 4.1% de la POPE se encuentra inmersa en el delito de violación sexual tipo básico (Artículo 173°, Código Penal) que sumado al 11.9% por el delito de violación sexual de menor de edad (Artículo 173°, Código Penal), al 1.0% del delito de actos contra el pudor (Artículo 176°, Código Penal) y al 3.0% del delito de actos contra el pudor contra menores de edad (Artículo 176°-A, Código Penal), nos invita a reflexionar sobre cifras alarmantes y pensar que la población penitenciaria se inclina por la comisión de delitos en donde premia la vulneración y menoscabo de los derechos de grupos vulnerables de la sociedad (menores de edad y mujeres), por lo que se hace necesario realizar una política conjunta de tratamiento a estos tipos de agresores.

Igual inquietud, surge en los delitos relacionados con el tráfico ilícito de drogas, que se aprecian cuando sumamos la POPE de 7.6% por el delito de tráfico ilícito de drogas en el tipo básico (Artículo 296°, Código Penal), con la POPE de 3.6% en el tipo TID agravado (Artículo 297°, Código Penal), la POPE de 1.0% por el delito de micro comercialización o micro producción de drogas (Artículo 298°, Código Penal) y la POPE de 5.0% del delito de promoción o favorecimiento al TID; estas tipologías ante su mayor avance pueden provocar problemas estructurales en la sociedad, al igual que el aumento del consumo de drogas. Para tal efecto, se utiliza a los consumidores como transportadores de la carga ilícita por las organizaciones criminales, comúnmente denominados “burriers” cuando estos son ciudadanos extranjeros, y se han tornado como los principales candidatos para su ilícito negocio. Por lo que el tratamiento penitenciario, deberá diseñar otros mecanismos de apoyo, al ser un delito que tiene un origen de connotación económica.

Otro dato puntual y sobresaliente, es que han surgido delitos que en décadas pasadas no tenían mayor frecuencia en la POPE, pero que han aparecido con cierto protagonismo y paulatino crecimiento. Entre estos tenemos al delito de incumplimiento de obligación alimentaria (1.5%), el delito de extorsión (1.2%). Estos datos han sido obtenidos al afinar la forma de ingreso de la información en los establecimientos penitenciarios con respecto al tipo penal (delito) con que el juez ordena la detención del interno. (Ver Anexos 12, 13, y 14).

---

<sup>23</sup> Villavicencio Terreros, Felipe. Derecho Penal Parte General. Editorial GRIJLEY. 2016. Pág. 226.

**POBLACIÓN PENITENCIARIA SEGÚN  
DELITOS ESPECÍFICOS Y SITUACIÓN JURÍDICA**

<b>Delitos Específicos</b>	<b>Total</b>	<b>Procesado</b>	<b>Sentenciado</b>
<b>Total</b>	<b>94,911</b>	<b>34,452</b>	<b>60,459</b>
Robo agravado	22,215	7,717	14,498
Violación sexual de menor de edad	11,312	2,968	8,344
Tráfico ilícito de drogas	7,226	2,923	4,303
Robo agravado grado tentativa	5,614	2,197	3,417
Promoción o favorecimiento al tráfico ilícito de drogas	4,787	1,722	3,065
Violación sexual	3,874	1,239	2,635
Tráfico ilícito de drogas - formas agravadas	3,373	1,110	2,263
Homicidio calificado - asesinato	3,199	929	2,270
Actos contra el pudor en menores de 14 años	2,804	858	1,946
Hurto agravado	2,440	958	1,482
Tenencia ilegal de armas	1,807	673	1,134
Incumplimiento de la obligación alimentaria	1,405	341	1,064
Tocamientos, actos de connotación sexual o actos libidinosos en agravio de menores	1,264	800	464
Hurto agravado - grado tentativa	1,171	461	710
Extorsión	1,106	460	646
Homicidio simple	1,002	315	687
Organización criminal	999	897	102
Actos contra el pudor	981	226	755
Fabricación, comercialización, uso o porte de armas	970	630	340
Microcomercialización o microproducción	922	356	566
Otros delitos	16,440	6,672	9,768

Fuente: Unidades de Registro Penitenciario  
Elaboración: INPE/Unidad de Estadística

El siguiente cuadro muestra a la POPE agrupada por rango de edad según los delitos específicos más representativos. Se observa que el delito de robo agravado está concentrado en su mayoría entre internos de 20 a 39 años. El delito de tráfico ilícito de drogas está concentrado entre internos cuyas edades fluctúan entre 25 a 39 años de edad y los internos por delito de violación sexual se agrupan en su mayoría entre los que tienen 25 a 49 años de edad. Del mismo modo, se puede analizar por cada uno de los delitos de manera que se sirva para adoptar políticas de tratamiento adecuados y direccionados de acuerdo a la tipología de cada persona que será tratada.

**POBLACIÓN PENITENCIARIA INTRAMUROS  
SEGÚN DELITOS ESPECÍFICOS Y RANGO DE EDAD**

Delitos Específicos	Total	Rangos de Edades (años)									
		18-19	20-24	25-29	30-34	35-39	40-44	45-49	50-54	55-59	60 a más
Total	94,911	787	8,412	16,278	16,630	14,438	11,882	9,092	6,616	4,818	5,958
Robo agravado	22,215	346	3,267	5,627	5,043	3,335	2,047	1,271	705	355	219
Violación sexual de menor de edad	11,312	27	316	950	1,319	1,630	1,617	1,487	1,289	987	1,690
Tráfico ilícito de drogas	7,226	43	611	1,157	1,131	1,051	908	768	600	472	485
Robo agravado grado tentativa	5,614	133	1,164	1,639	1,169	680	428	198	106	63	34
Promoción o favorecimiento al tráfico ilícito de drogas	4,787	22	356	876	821	772	595	469	360	254	262
Violación sexual	3,874	10	151	383	457	553	548	485	416	353	518
Tráfico ilícito de drogas - formas agravadas	3,373	11	150	416	539	528	502	430	316	246	235
Homicidio calificado - asesinato	3,199	23	221	432	532	535	501	357	237	154	207
Actos contra el pudor en menores de 14 años	2,804	1	25	130	252	363	442	403	346	294	548
Hurto agravado	2,440	18	228	537	492	417	319	182	113	84	50
Tenencia ilegal de armas	1,807	10	162	379	410	309	239	126	87	50	35
Incumplimiento de la obligación alimentaria	1,405	0	9	124	208	316	288	205	131	79	45
Tocamientos, actos de connotación sexual o actos libidinosos en agravio de menores	1,264	6	67	127	151	147	150	160	152	114	190
Hurto agravado - grado tentativa	1,171	5	107	212	253	202	174	98	51	49	20
Extorsión	1,106	14	80	202	232	195	149	112	65	34	23
Homicidio simple	1,002	1	77	162	187	164	140	101	70	47	53
Organización criminal	999	3	61	131	188	196	138	118	71	55	38
Actos contra el pudor	981	0	13	40	110	123	148	135	104	116	192
Fabricación, comercialización, uso o porte de armas	970	12	188	267	201	119	80	54	29	11	9
Microcomercialización o microproducción	922	6	47	119	164	173	146	99	68	51	49
Otros delitos	16,440	96	1,112	2,368	2,771	2,630	2,323	1,834	1,300	950	1,056

Fuente: Unidades de Registro Penitenciario  
Elaboración: INPE/Unidad de Estadística

Los delitos específicos por establecimientos penitenciarios, permite dirigir los programas de tratamiento que desarrolla el INPE (DEVIDA, CREO, TAS y FOCOS) según el tipo de POPE que tiene cada establecimiento penitenciario. Por eso, los cuadros subsiguientes tienen como objetivo lograr establecer una tipología de comisión de delitos de acuerdo a las regiones, provincias y distritos del país y poder aplicar programas de tratamiento que enfoquen la rehabilitación activa de la población penitenciaria.

## 2.12 Población Penitenciaria Intramuros según el tiempo de sentencia

El proceso penal peruano cuenta con etapas, en la que el juez decidirá respecto a la existencia o no de responsabilidad penal a través de la emisión de la sentencia. El profesor Víctor Cubas Villanueva sostiene que la sentencia condenatoria fijará con precisión las penas o medidas de seguridad que correspondan, descontando los periodos de detención o prisión preventiva cumplidas por el condenado, se fijará el plazo que se deberá pagar la multa. Decidirá también sobre la reparación civil, ordenando la restitución del bien o su valor y el monto de la indemnización que corresponda<sup>24</sup>.

La población penal sentenciada se encuentra conformada por los privados de libertad que viene cumpliendo una pena impuesta por un órgano judicial dentro de un proceso penal. El presente informe, muestra que la POPE en calidad de sentenciados es de 60,459 internos, de ellos, 2,061 internos están sentenciados a pena privativa de libertad entre 31 a 35 años, existen 2,092 internos con penas de cadena perpetua.

De otro lado, la POPE detenida por penas menores de cuatro años, si bien se encuentra dentro de la potestad del juez, existen salidas legales como el artículo 52° del Código Penal, que regula la conversión de la pena privativa por otras penas alternativas. Es necesario que se reflexione, porque dentro del sistema penitenciario se tiene 3,027 internos con penas menores de 4 años e incluso dentro de éstos se tiene 398 internos con penas privativas de libertad menores a 1 año. (Ver Anexo 15).

**POBLACIÓN PENITENCIARIA INTRAMUROS  
SEGÚN TIEMPO DE SENTENCIA**

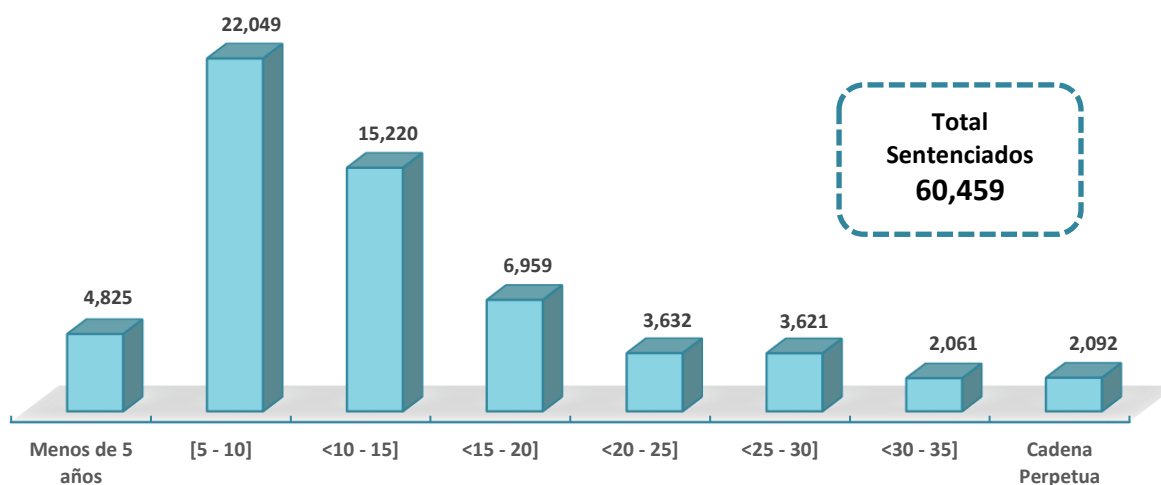

Fuente: Unidades de Registro Penitenciario  
Elaboración: INPE/Unidad de Estadística

## 2.13 Población Penitenciaria Intramuros según la condición de primarios o reingresantes

El sistema penitenciario considera “interno primario” a quien ingresa por primera vez a un penal y continúa en esa condición aunque haya estado sentenciado por otro proceso penal que no amerite detención (pena privativa de libertad suspendida, pena de vigilancia electrónica personal, prestación de servicios a la comunidad, limitación de días libres, entre otras); mientras que “interno reingresante” es aquel que registra dos o más ingresos a un penal, sin discriminar si al momento de su ingreso tuvo la condición de sentenciado o de procesado.

El Código Penal de 1991 establece las figuras jurídicas de reincidencia y habitualidad que fueron modificadas por el Artículo 1 de la Ley N° 30838, publicada el 04 agosto 2018, cuyo texto es el siguiente:

**Artículo 46-B.- Reincidencia**

<sup>24</sup> Cubas Villanueva, Víctor. El Nuevo Proceso Penal Peruano. Palestra. 2009. Pág. 506-507.

*El que, después de haber cumplido en todo o en parte una pena, incurre en nuevo delito doloso en un lapso que no excede de cinco años tiene la condición de reincidente. Tiene igual condición quien después de haber sido condenado por falta dolosa, incurre en nueva falta o delito doloso en un lapso no mayor de tres años.*

*La reincidencia constituye circunstancia agravante cualificada, en cuyo caso el juez aumenta la pena hasta en una mitad por encima del máximo legal fijado para el tipo penal.*

*El plazo fijado para la reincidencia no es aplicable a los delitos previstos en los capítulos IX, X y XI del Título IV del Libro Segundo y en los artículos 107, 108, 108-A, 108-B, 108-C, 108-D; 121, segundo párrafo, 121-B, 152, 153, 153-A, 153-B, 153-C; 173, 173-A, 186, 189, 195, 200, 297, 317-A, 319, 320, 321, 325, 326, 327, 328, 329, 330, 331, 332 y 346 del Código Penal, el cual se computa sin límite de tiempo. En estos casos, el juez aumenta la pena en no menos de dos tercios por encima del máximo legal fijado para el tipo penal, sin que sean aplicables los beneficios penitenciarios de semilibertad y liberación condicional. Tampoco se aplica el plazo fijado para la reincidencia si el agente previamente beneficiado por una gracia presidencial o por una norma especial de liberación, incurre en nuevo delito doloso; en estos casos el juez aumenta la pena hasta en una mitad por encima del máximo legal fijado para el tipo penal.*

*En los supuestos de reincidencia no se computan los antecedentes penales cancelados o que debieren ser cancelados, salvo en los delitos señalados en el tercer párrafo del presente artículo.*

#### **Artículo 46-C.- Habitualidad**

*Si el agente comete un nuevo delito doloso es considerado delincuente habitual, siempre que se trate por lo menos de tres hechos punibles que se hayan perpetrado en un lapso que no exceda de cinco años. El plazo fijado no es aplicable para los delitos previstos en los capítulos IX, X y XI del Título IV del Libro Segundo y en los artículos 107, 108, 108-A, 108-B, 108-C, 108-D; 121, segundo párrafo, 121-B, 152, 153, 153-A, 153-B, 153-C; 173, 173-A, 186, 189, 195, 200, 297, 317-A, 319, 320, 321, 322, 325, 326, 327, 328, 329, 330, 331, 332 y 346 del Código Penal, el cual se computa sin límite de tiempo. Asimismo, tiene condición de delincuente habitual quien comete de tres a más faltas dolosas contra la persona o el patrimonio, de conformidad con los artículos 441 y 444, en un lapso no mayor de tres años.*

*La habitualidad en el delito constituye circunstancia cualificada agravante. El juez aumenta la pena hasta en un tercio por encima del máximo legal fijado para el tipo penal, salvo en los delitos previstos en los párrafos anteriores, en cuyo caso se aumenta la pena en una mitad por encima del máximo legal fijado para el tipo penal, sin que sean aplicables los beneficios penitenciarios de semilibertad y liberación condicional. En los supuestos de habitualidad no se computan los antecedentes cancelados o que debieren estar cancelados, salvo en los delitos antes señalados.*

El sistema penitenciario considera “interno primario” a quien ingresa por primera vez a un establecimientos penitenciario y continúa en esa condición aunque haya estado sentenciado en otro proceso penal que no haya ameritado detención (pena privativa de libertad suspendida, Prestación de Servicios a la Comunidad, Limitación de Días Libres, Suspensión de la Ejecución de la Pena, Reserva del Fallo Condenatorio, Procedimiento Especial de Conversión de Penas, Vigilancia Electrónica Personal, entre otras); mientras que “interno reingresante” es aquel que registra dos o más ingresos a un penal, sin discriminar si al momento de su ingreso tuvo la condición de sentenciado o de procesado.

El Código Penal estableció las figuras jurídicas de reincidencia y habitualidad<sup>25</sup> en sus artículos 46-B y 46-C, y que, al parecer, existiría similitud con el término “reingresante”; sin embargo, la diferencia radica en que el Código Penal establece la definición de reincidente o habitual para establecer la cantidad de condenas por delitos o faltas cometidos por una persona, aunque no haya ingresado al sistema penitenciario, de manera que puede ocurrir que muchos reincidentes o habituales nunca ingresen a un establecimiento penitenciario al haber tenido penas suspendidas u penas condicionales.

**POBLACIÓN PENITENCIARIA SEGÚN NÚMERO DE INGRESOS AL MES DE ENERO 2024**  
(Porcentual y absoluto)

Total	N° de Ingresos							
	1	2	3	4	5	6	7	8 a más
94,911	71,850	14,657	4,617	1,847	877	465	279	319
100%	75.70%	15.44%	4.86%	1.95%	0.92%	0.49%	0.29%	0.35%

Fuente: Unidades de Registro Penitenciario  
Elaboración: INPE/Unidad de Estadística

<sup>25</sup> Código Penal establece las figuras jurídicas de reincidencia y habitualidad que fueron modificadas por el artículo 1 de la Ley N° 30838, publicada el 04 agosto 2018.



Un análisis de la población reingresante por delito específico, muestra que la POPE por delito contra el patrimonio (hurto, robo, receptación, extorsión, etc.) es mayoritaria, seguido por los delitos contra la seguridad pública (TID y otros) y los delitos contra la libertad (secuestro, violación sexual, etc.). El INPE tiene como objetivo la reinserción del interno a la sociedad. Un indicador para medir el cumplimiento de este papel es conocer la cantidad de internos que reingresan a los establecimientos penitenciarios, ya sea por cometer otro delito o por reincidir en el mismo.

**POBLACIÓN PENITENCIARIA SEGÚN  
NÚMERO DE INGRESOS POR DELITOS ESPECÍFICOS**

Delitos Específicos	Total	N° de Ingresos							
		1	2	3	4	5	6	7	8 a más
<b>TOTAL</b>	<b>94,911</b>	<b>71,850</b>	<b>14,657</b>	<b>4,617</b>	<b>1,847</b>	<b>877</b>	<b>465</b>	<b>279</b>	<b>319</b>
Robo agravado	22,215	15,610	4,159	1,414	554	232	123	59	64
Violación sexual de menor de edad	11,312	9,815	1,221	183	48	18	12	8	7
Tráfico ilícito de drogas	7,226	5,747	978	259	104	60	33	16	29
Robo agravado grado tentativa	5,614	3,967	1,015	349	134	73	35	22	19
Promoción o favorecimiento al tráfico ilícito de drogas	4,787	3,786	628	188	89	37	26	12	21
Violación sexual	3,874	3,254	469	94	41	7	3	4	2
Tráfico ilícito de drogas - formas agravadas	3,373	2,907	339	80	26	14	6	0	1
Homicidio calificado - asesinato	3,199	2,512	448	153	43	21	14	4	4
Actos contra el pudor en menores de 14 años	2,804	2,359	345	65	21	6	4	2	2
Hurto agravado	2,440	1,201	611	245	170	80	56	37	40
Tenencia ilegal de armas	1,807	1,073	423	165	59	47	11	16	13
Incumplimiento de la obligación alimentaria	1,405	1,072	263	53	10	5	0	1	1
Tocamientos, actos de connotación sexual o actos libidinosos en agravio de menores	1,264	1,112	107	30	8	2	3	1	1
Hurto agravado - grado tentativa	1,171	402	336	215	93	46	27	18	34
Extorsión	1,106	849	158	42	30	10	9	6	2
Homicidio simple	1,002	748	162	48	22	11	2	6	3
Organización criminal	999	794	127	38	21	9	3	3	4
Actos contra el pudor	981	834	104	30	4	5	2	1	1
Fabricación, comercialización, uso o porte de armas	970	692	167	58	28	10	9	3	3
Microcomercialización o microproducción	922	448	184	131	58	36	23	20	22
Otros delitos	16,440	12,668	2,413	777	284	148	64	40	46

Fuente: Unidades de Registro Penitenciario

Elaboración: INPE/Unidad de Estadística

## 2.14 Población Penitenciaria Intramuros según el origen de su proceso judicial

El Sistema de la Administración de Justicia en el Perú cuenta con la Policía Nacional del Perú (PNP), Ministerio Público (MP), Poder Judicial (PJ) y el Instituto Nacional Penitenciario (INPE) que se encargan de investigar, procesar, sentenciar y ejecutar las penas establecidas en el Código Penal y leyes especiales; sin embargo, la circunscripción territorial que cuenta cada una de estas instituciones es distinta a cada uno de ellas, por lo que podríamos superponer las labores que realizan.

En el caso, del Poder Judicial que ordena el mandato de detención o prisión preventiva, según el Código de Procedimientos Penales o Código Procesal Penal de 2004, respectivamente, y sentencia a las personas involucradas en un hecho delictivo, va estar dentro de la jurisdicción del Juzgado o Sala Penal de la Corte Superior que lo juzgo, esto hasta el cumplimiento de la pena impuesta y su rehabilitación respectiva.

En este documento, es importante contar con información del número de privados de libertad que se encuentran a cargo de las treinta y cinco (35) cortes superiores de justicia a nivel nacional<sup>26</sup> que tiene la administración de justicia, especialmente en los casos de personas con mandato de detención o prisión preventiva. A continuación, la relación de las treinta y cinco (35) cortes superiores de justicia a nivel nacional y la población penitenciaria según su situación jurídica:

**POBLACIÓN PENITENCIARIA PROCESADAS Y SENTENCIADAS  
SEGÚN LA SEDE JUDICIAL (CORTE SUPREMA Y CORTES SUPERIORES)**

N°	Sede judicial	Total	Procesado	Sentenciado
	<b>Total</b>	<b>94,911</b>	<b>34,452</b>	<b>60,459</b>
1	Corte Suprema de Justicia de la República	6	3	3
2	Corte Superior Nacional de Justicia Penal Especializada	886	522	364
3	Corte Superior de Justicia de Amazonas	887	292	595
4	Corte Superior de Justicia de Ancash	960	486	474
5	Corte Superior de Justicia de Apurímac	1,291	501	790
6	Corte Superior de Justicia de Arequipa	2,866	550	2,316
7	Corte Superior de Justicia de Ayacucho	2,769	621	2,148
8	Corte Superior de Justicia de Cajamarca	1,458	404	1,054
9	Corte Superior de Justicia de Callao	4,307	1,641	2,666
10	Corte Superior de Justicia de Cañete	1,344	216	1,128
11	Corte Superior de Justicia de Cusco	3,639	1,255	2,384
12	Fuero Militar Policial	8	0	8
13	Corte Superior de Justicia de Huancavelica	383	62	321
14	Corte Superior de Justicia de Huánuco	3,161	1,145	2,016
15	Corte Superior de Justicia de Huaura	1,983	438	1,545
16	Corte Superior de Justicia de Ica	4,800	1,989	2,811
17	Corte Superior de Justicia de Junín	3,289	463	2,826
18	Corte Superior de Justicia de La Libertad	5,976	1,419	4,557
19	Corte Superior de Justicia de Lambayeque	5,282	1,889	3,393
20	Corte Superior de Justicia de Lima	10,410	3,321	7,089
21	Corte Superior de Justicia de Lima Este	5,433	2,722	2,711
22	Corte Superior de Justicia de Lima Norte	6,395	2,622	3,773
23	Corte Superior de Justicia de Lima Sur	3,884	2,021	1,863
24	Corte Superior de Justicia de Loreto	1,295	604	691
25	Corte Superior de Justicia de Madre De Dios	1,264	725	539
26	Corte Superior de Justicia de Moquegua	429	55	374
27	Corte Superior de Justicia de Pasco	325	97	228
28	Corte Superior de Justicia de Piura	3,894	1,839	2,055
29	Corte Superior de Justicia de Puente Piedra - Ventanilla	1,156	533	623
30	Corte Superior de Justicia de Puno	2,378	484	1,894
31	Corte Superior de Justicia de San Martín	3,725	1,287	2,438
32	Corte Superior de Justicia de Santa	2,695	1,475	1,220
33	Corte Superior de Justicia de Selva Central	742	310	432
34	Corte Superior de Justicia de Sullana	530	430	100
35	Corte Superior de Justicia de Tacna	1,107	459	648
36	Corte Superior de Justicia de Tumbes	1,162	279	883
37	Corte Superior de Justicia de Ucayali	2,792	1,293	1,499

Fuente: Unidades de Registro Penitenciario  
 Elaboración: INPE/Unidad de Estadística

<sup>26</sup> En la capital de Lima y Callao se cuenta con seis (06) sedes judiciales: Corte Superior de Justicia de Lima, Corte Superior de Justicia de Lima Este, Corte Superior de Justicia de Lima Norte, Corte Superior de Justicia de Lima Sur, Corte Superior de Justicia de Puente Piedra – Ventanilla y Corte Superior de Justicia de Callao.

Asimismo, contar con información de la población penitenciaria extramuros en calidad de sentenciados según el tipo de sentencia, va ser importante para señalar las instancias judiciales que recurren más a las penas alternativas que tiene nuestra legislación:

**POBLACIÓN PENITENCIARIA DE MEDIO LIBRE SENTENCIADOS  
SEGÚN TIPO DE SENTENCIA POR CORTE SUPERIOR DE JUSTICIA**

N.º	Corte Superior de Justicia	Total	Limitación de Días Libres	Prest. Serv. Comunidad	Suspensión de la Ejecución de la Pena	Reserva del Fallo Condenatorio	Procedimiento Especial de Conversión de Penas	Vigilancia Electrónica Personal
	<b>Total</b>	<b>79,555</b>	<b>775</b>	<b>76,076</b>	<b>295</b>	<b>215</b>	<b>2,162</b>	<b>32</b>
1	Corte Superior de Justicia de Amazonas	1,311	0	1,303	0	1	7	0
2	Corte Superior de Justicia de Ancash	2,127	0	2,076	11	1	38	1
3	Corte Superior de Justicia de Apurímac	2,090	0	2,033	24	19	14	0
4	Corte Superior de Justicia de Arequipa	4,338	6	4,187	92	17	36	0
5	Corte Superior de Justicia de Ayacucho	1,299	0	1,216	0	0	83	0
6	Corte Superior de Justicia de Cajamarca	1,771	2	1,707	0	0	62	0
7	Corte Superior de Justicia de Callao	3,224	28	3,031	29	10	122	4
8	Corte Superior de Justicia de Cañete	788	1	708	22	2	55	0
9	Corte Superior de Justicia de Cusco	5,366	0	5,314	2	2	48	0
10	Corte Superior de Justicia de Huancavelica	927	0	903	1	0	23	0
11	Corte Superior de Justicia de Huánuco	2,740	0	2,705	0	0	35	0
12	Corte Superior de Justicia de Huaura	1,536	0	1,520	5	0	11	0
13	Corte Superior de Justicia de Ica	6,162	0	6,013	1	0	148	0
14	Corte Superior de Justicia de Junín	2,712	2	2,494	1	6	209	0
15	Corte Superior de Justicia de La Libertad	3,088	2	2,925	1	1	159	0
16	Corte Superior de Justicia de Lambayeque	7,185	1	7,066	4	0	114	0
17	Corte Superior de Justicia de Lima	4,085	123	3,785	28	24	109	16
18	Corte Superior de Justicia de Lima Este	4,869	571	4,045	6	4	242	1
19	Corte Superior de Justicia de Lima Norte	5,037	20	4,778	15	99	122	3
20	Corte Superior de Justicia de Lima Sur	505	1	443	4	1	51	5
21	Corte Superior de Justicia de Loreto	575	1	568	1	5	0	0
22	Corte Superior de Justicia de Madre De Dios	392	1	385	1	0	5	0
23	Corte Superior de Justicia de Moquegua	389	6	383	0	0	0	0
24	Corte Superior de Justicia de Pasco	552	0	545	0	0	6	1
25	Corte Superior de Justicia de Piura	1,745	0	1,659	7	0	79	0
26	Corte Superior de Justicia de Puente Piedra - Ventanilla	203	3	184	3	1	11	1
27	Corte Superior de Justicia de Puno	2,116	0	2,060	32	18	6	0
28	Corte Superior de Justicia de San Martín	5,010	1	4,962	0	3	44	0
29	Corte Superior de Justicia de Santa	1,644	5	1,517	3	0	119	0
30	Corte Superior de Justicia de Selva Central	1,343	1	1,235	0	0	107	0
31	Corte Superior de Justicia de Sullana	305	0	257	0	0	48	0
32	Corte Superior de Justicia de Tacna	1,210	0	1,207	2	0	1	0
33	Corte Superior de Justicia de Tumbes	843	0	802	0	1	40	0
34	Corte Superior de Justicia de Ucayali	2,068	0	2,060	0	0	8	0

Fuente: Unidades de Medio Libre

Elaboración: INPE/Unidad de Estadística

### 2.15 Análisis de la Población Penitenciaria Intramuros que ingresaron en Enero 2024

El análisis de la población penitenciaria por la variable de ingreso en el mes de enero de 2024, constituye una de las metas de este informe y se ha logrado al incidir en el ingreso de la información en cada uno de los establecimientos penitenciarios. En ese sentido, el mes de enero ingresaron un total de 1,647 internos, de los cuales el 76% son primarios y 24% son reingresantes.

**POBLACIÓN PENITENCIARIA INGRESANTE, SEGÚN CONDICION DE PRIMARIO O REINGRESANTE  
 AL MES DE ENERO 2024  
 (Distribución porcentual)**

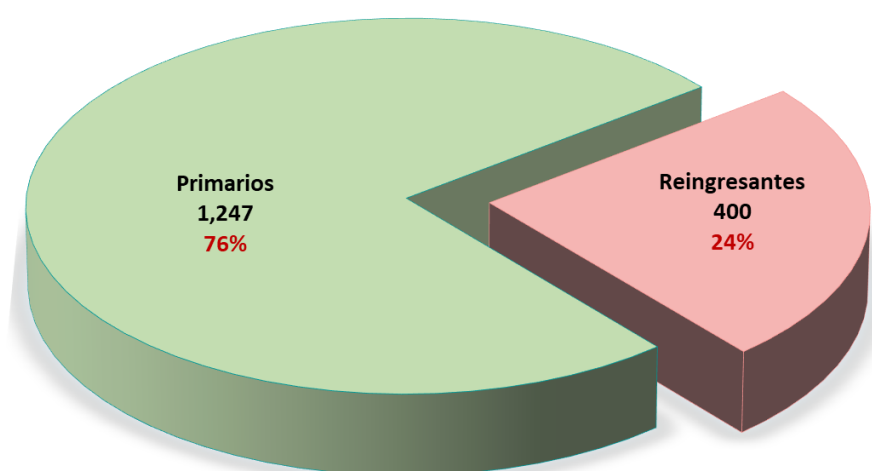

Fuente: Unidades de Registro Penitenciario  
 Elaboración: INPE/Unidad de Estadística

La población penitenciaria ingresante el mes de enero (1,647 internos), ingresaron en condición de procesados 1,211 (74%) y 436 (26%) como sentenciados.

**POBLACIÓN PENITENCIARIA INGRESANTE SEGÚN SITUACIÓN JURÍDICA  
 AL MES DE ENERO 2024**

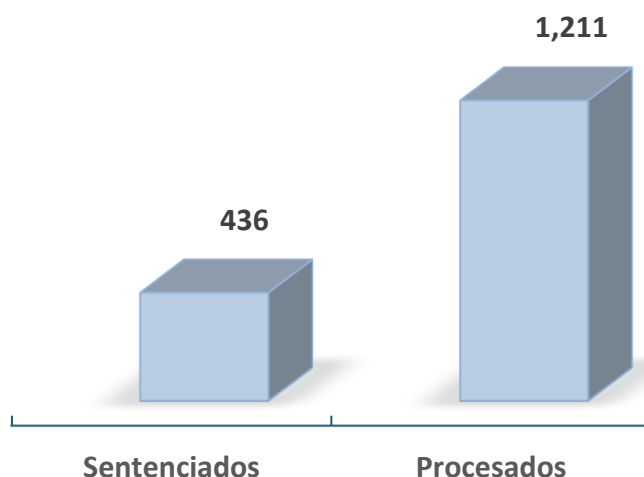

Fuente: Unidades de Registro Penitenciario  
 Elaboración: INPE/Unidad de Estadística

Un dato por mencionar, es que el departamento de Lima tuvo un mayor ingreso con 527 internos, siendo el establecimiento penitenciario de Lurigancho, el que recibió la mayor cantidad de ingresos con 238 privados de libertad; asimismo, de otros departamentos el mayor ingreso lo registran el E.P. de Trujillo con 104 internos, el E.P. de Piura con 77 internos, y el E.P. de Ica con 77 internos ingresantes. El anexo 22 nos muestra la distribución de los ingresos en todos los establecimientos penitenciarios del Perú agrupados por departamentos; asimismo, de los 1,647 internos que ingresaron el mes de enero, la mayoría fue por el delito de robo agravado (16.5%), seguido por el delito de incumplimiento de la obligación alimentaria (11.7%), tráfico ilícito de drogas (7.0%), violación sexual de menor de edad (6.0%), y robo agravado grado tentativa (5.5%). Esta información puede servir para impulsar políticas de prevención en las instituciones educativas y en la comunidad. (Ver Anexo 22).

**POBLACIÓN PENITENCIARIA INGRESANTE POR NÚMEROS DE INGRESOS  
SEGÚN DELITOS ESPECÍFICOS**

Delitos Específicos	TOTAL	Número de Ingresos							
		1	2	3	4	5	6	7	8 a más
<b>Totales</b>	<b>1,647</b>	<b>1,247</b>	<b>262</b>	<b>87</b>	<b>25</b>	<b>13</b>	<b>6</b>	<b>2</b>	<b>5</b>
Robo agravado	271	199	49	14	4	3	0	0	2
Incumplimiento de la obligación alimentaria	193	158	29	5	1	0	0	0	0
Tráfico ilícito de drogas	115	82	22	5	2	3	1	0	0
Violación sexual de menor de edad	99	85	7	3	3	1	0	0	0
Robo agravado grado tentativa	91	71	16	1	1	2	0	0	0
Hurto agravado	70	38	15	7	6	2	1	0	1
Fabricación, comercialización, uso o porte de armas	47	34	6	4	2	0	1	0	0
Violación sexual	46	37	7	1	1	0	0	0	0
Tocamientos, actos de connotación sexual o actos libidinosos en agravio de menores	44	40	3	1	0	0	0	0	0
Promoción o favorecimiento al tráfico ilícito de drogas	43	29	9	4	0	0	1	0	0
Actos contra el pudor en menores de 14 años	35	25	8	2	0	0	0	0	0
Tráfico ilícito de drogas - formas agravadas	33	26	5	2	0	0	0	0	0
Tenencia ilegal de armas	33	21	9	3	0	0	0	0	0
Agresiones contra la mujer o integrantes del grupo familiar	33	26	6	0	1	0	0	0	0
Organización criminal	31	27	3	0	0	0	0	1	0
Tocamientos, actos de connotación sexual o actos libidinosos sin consentimiento	29	23	5	1	0	0	0	0	0
Homicidio calificado - asesinato	26	18	5	3	0	0	0	0	0
Tenencia ilegal de armas de fuego, municiones y explosivos	22	13	8	0	1	0	0	0	0
Hurto agravado - grado tentativa	20	7	3	8	0	1	0	0	1
Banda criminal	20	15	3	1	0	0	0	1	0
Otros delitos	346	273	44	22	3	1	2	0	1

Fuente: Unidades de Registro Penitenciario

Elaboración: INPE/Unidad de Estadística

## 2.16 Análisis de la Población Penitenciaria Intramuros que egresaron en Enero 2024

En enero de este año, 1,479 internos obtuvieron su libertad. Estas libertades son otorgadas con la participación de dos entidades: Poder Judicial (54%) y con participación del INPE (46%), este último solo participa administrativamente en la formación de los expedientes de beneficios penitenciarios. Un dato importante es que, del total de las libertades, el 7% (99 internos) logró su libertad por absoluc n. El INPE interviene en el  mbito de la ejecuci n penal, es el ente que se encarga de realizar las evaluaciones de los internos para proponer a la autoridad judicial el otorgamiento de libertad por beneficios penitenciarios de semi libertad y liberaci n condicional; tambi n ejecuta las libertades cuando se trata de tiempo cumplido y tiempo cumplido por redenci n. En el mes de enero se registr  con estos tipos de libertad a 677 liberados que representan el 46% de egresos por libertad a nivel nacional. (Ver Anexo 23).

La Poblaci n Penitenciaria Intramuros que egresaron en el mes de enero 2024 fue por distintos tipos de libertad que est n en el  mbito judicial y penitenciario y son los siguientes:

**N MERO DE EGRESOS SEG N TIPO DE LIBERTAD**



Fuente: Unidades de Registro Penitenciario  
Elaboraci n: INPE/Unidad de Estad stica

Otra importante informaci n, es que, del total de egresados en el mes de enero, el 79.5% era primario y el 20.5% contaba con dos o m s ingresos anteriores. Existen casos de internos que ten an como antecedente hasta siete ingresos anteriores y fueron liberados.

**POBLACION EGRESADA POR NUMERO DE INGRESOS  
SEGÚN TIPO DE LIBERTAD**

Tipo de Libertad	Total	Numero de Ingresos al Penal							
		1	2	3	4	5	6	7	8 a más
<b>Totales</b>	<b>1,479</b>	<b>1,176</b>	<b>188</b>	<b>63</b>	<b>25</b>	<b>13</b>	<b>8</b>	<b>2</b>	<b>4</b>
Comparecencia restringida	228	202	14	7	2	2	1	0	0
Conversión de la pena	209	180	20	5	2	1	1	0	0
Suspendida en su ejecución	128	115	9	4	0	0	0	0	0
Absolución	99	79	12	5	0	3	0	0	0
Exceso de detención	42	36	2	3	1	0	0	0	0
Libertad inmediata	26	16	6	0	1	2	0	1	0
Nula la sentencia	19	15	2	1	0	0	1	0	0
Cese de medida de internamiento "comparecencia"	9	8	0	1	0	0	0	0	0
Libertad procesal	8	6	0	1	0	0	0	0	1
Otro tipo de libertad	34	25	5	3	1	0	0	0	0
Pena cumplida	329	222	68	17	10	5	4	1	2
Pena cumplida con redención	215	166	27	13	7	0	1	0	1
Liberación condicional	74	59	13	1	1	0	0	0	0
Semi libertad	59	47	10	2	0	0	0	0	0

Fuente: Unidades de Registro Penitenciario

Elaboración: INPE/Unidad de Estadística

## CAPITULO III POBLACION PENITENCIARIA EXTRAMUROS

### 3.1 La Población Penitenciaria Extramuros de Liberados por Beneficios Penitenciarios

La definición de los beneficios penitenciarios se cuenta en la doctrina, la jurisprudencia y la propia legislación; en ese sentido, en un primer momento, son aquellos mecanismos que promueven la resocialización del privado de libertad a través de su participación en actividades laborales, educativas, y los servicios psicológicos, legales y sociales que ofrece la administración penitenciaria, así como a través de las actividades que los propios internos implementan con tal finalidad. De igual modo, son mecanismos jurídicos que permiten reducir la permanencia en prisión de un condenado a pena privativa de libertad efectiva, así como a mejorar sus condiciones de detención.<sup>27</sup>

A la vez, que contribuyen de manera importante, a la gobernabilidad de los establecimientos penitenciarios, pues al promover la participación del interno en actividades terapéuticas, laborales y educativas, generan espacios de producción, capacitación y de distensión, que en la vida cotidiana de una prisión se traduce en la reducción de la violencia interna, así como en mayores niveles de convivencia ordenada y pacífica.<sup>28</sup>

El inciso 22 del artículo 139° de Constitución Política del Estado señala como el fundamento los principios de reeducación y reinserción social que inspiran la finalidad preventivo especial asignada a la pena, siendo claro que los beneficios penitenciarios no son derechos fundamentales, pues constituyen una opción político criminal a través del cual un Estado que concede o regula estímulos a un sentenciado con fines de resocialización; en ese sentido, la jurisprudencia de la Corte Suprema<sup>29</sup> y el Tribunal Constitucional<sup>30</sup> han quedado claro en la naturaleza de los Beneficios Penitenciarios no son derechos fundamentales y que se ratifica en el artículo 165° del Reglamento del Código de Ejecución Penal que señala lo siguiente:

**Artículo 165°.-** Los beneficios penitenciarios son estímulos que forman parte del tratamiento progresivo y responden a las exigencias de individualización de la pena, considerando la concurrencia de factores positivos en la evolución

<sup>27</sup> Ministerio de Justicia y Derechos Humanos. Manual de Beneficios Penitenciarios y de Lineamientos del Modelo Procesal Acusatorio. Primera edición. Abril-2012. Págs. 29-30.

<sup>28</sup> Op. cit. Págs. 29-30.

<sup>29</sup> VII Pleno Jurisdiccional de las Salas Penales Permanente y Transitoria de la Corte Suprema de Justicia de la República:  
ACUERDO PLENARIO N° 8-2011/CJ-116 Acuerdo Plenario en materia penal sobre Beneficios Penitenciarios, Terrorismo y Criminalidad Organizada

FUNDAMENTO: ARTÍCULO 116° TUO LOPJ.

ASUNTO: BENEFICIOS PENITENCIARIOS, TERRORISMO Y CRIMINALIDAD ORGANIZADA

§ 2. Criterios Generales para la concesión de Beneficios Penitenciarios en Delitos de Terrorismo y Criminalidad Organizada

8°. En primer lugar, corresponde ratificar las reglas señaladas en la Circular aprobada por la Presidencia del Poder Judicial mediante Resolución Administrativa N° 297-2011-P-PJ; fundamentalmente en cuanto se precisa que los beneficios penitenciarios no son derechos del condenado, sino parte del régimen penitenciario que corresponde a un modelo de tratamiento progresivo técnico en su etapa de prueba -estación previa a la excarcelación definitiva por cumplimiento de la pena privativa de libertad impuesta-. En su propia configuración confluyen, como es obvio, requisitos objetivos fácilmente determinables, tales como el transcurso de una determinada parte de condena, junto a otros requisitos subjetivos de carácter altamente indeterminado, como la existencia de un pronóstico favorable de reinserción social. Sólo desde esta perspectiva -de ahí su naturaleza mixta- puede inferirse que los beneficios penitenciarios son derechos subjetivos condicionados del penado, en el que el rol del Juez es central, quien goza de un poder discrecional para modularlos en el caso concreto, en especial, el entendimiento y aplicación de los requisitos subjetivos.

(...)

<sup>30</sup> Tribunal Constitucional: Sentencia del Expediente N° 0842-2003-HC/TC señala en el Fundamento de Voto del Magistrado Landa Arroyo, lo siguiente:

**Fundamento Jurídico 3:**

«Para la realización de este objetivo consagrado en la Constitución, el legislador ha previsto y regulado los beneficios penitenciarios. En estricto, los beneficios penitenciarios no son derechos fundamentales, sino garantías previstas por el Derecho de Ejecución Penal, a fin de concretizar el principio constitucional de resocialización y reeducación del interno. En efecto, existe una diferencia sustancial entre los derechos fundamentales y las garantías. En efecto, a diferencia de los derechos fundamentales, las garantías no engendran derechos subjetivos, de ahí que puedan ser limitadas. Las garantías persiguen el aseguramiento de determinadas instituciones jurídicas y no engendran derechos fundamentales a favor de las personas [1]. En el caso concreto de los beneficios penitenciarios son garantías que persiguen asegurar la realización de un principio constitucional como es el de resocialización y reeducación del interno.

Por otro lado, no cabe duda que aun cuando los beneficios penitenciarios no constituyen derechos, su denegación, revocación o restricción del acceso a los mismos, debe obedecer a motivos objetivos y razonables.» (sombreado nuestro)



*coadyuvantes a su reeducación y reinserción social. Deben ser tramitados y resueltos en los plazos establecidos en el Código.* (subrayado nuestro)

Asimismo, el Código de Ejecución Penal<sup>31</sup> señalan que los Beneficios Penitenciarios son el Permiso de salida; la Redención de la Pena por el Trabajo y la Educación; la Semi libertad; la Liberación Condicional; la Visita Íntima y otros beneficios que lo señala el Reglamento del Código de Ejecución Penal<sup>32</sup>.

El analizar la concesión de la Redención de la Pena por el Trabajo y la Educación; la Semi libertad; la Liberación Condicional y su impacto en la Población Penitenciaria Intramuros para alcanzar una pronta libertad; en ese sentido, en el caso de la Redención por la Pena, estos no solamente deben cumplir ciertos requisitos, en especial con el Régimen Penitenciario<sup>33</sup>, sino que el propio Código de Ejecución establece que delitos pueden o no concederle, como sigue a continuación:

**Artículo 46.- Improcedencia y casos especiales de redención de pena por trabajo o estudio**

*No es procedente el beneficio penitenciario de redención de la pena por el trabajo o estudio para aquellos internos que hayan cometido delitos vinculados al crimen organizado conforme a la Ley 30077, Ley contra el Crimen Organizado. Tampoco es procedente para los internos sentenciados por los delitos previstos en los artículos 153, 153-A, 153-B, 153-C, 153-D, 153-E, 153-F, 153-G, 153-H, 153-I, 153-J y en los capítulos IX, X y XI del Título IV del Libro Segundo del Código Penal.*

<sup>31</sup> Código de Ejecución Penal (Decreto Legislativo N° 654):

**Artículo 42\*.-** Los beneficios penitenciarios son los siguientes:

1. Permiso de salida.
2. Redención de la pena por el trabajo y la educación.
3. Semi libertad.
4. Liberación condicional.
5. Visita íntima.
6. Otros beneficios.

**Artículo 59.-** Los actos que evidencian en el interno espíritu de solidaridad y sentido de responsabilidad, tanto en el comportamiento personal como en la actividad organizada en el Establecimiento Penitenciario, son estimulados mediante recompensas que otorga el Consejo Técnico Penitenciario y que son anotadas en su expediente personal.

Estas recompensas son:

1. Autorización para trabajar en horas extraordinarias.
2. Desempeñar labores auxiliares de la Administración Penitenciaria, que no impliquen funciones autoritativas.
3. Concesión extraordinaria de comunicaciones y visitas.
4. Otras que determine el Reglamento.

<sup>32</sup> Reglamento del Código de Ejecución Penal (Decreto Supremo N° 015-2003-JUS):

Capítulo VI: Otros Beneficios

**Artículo 206.-** Además de los beneficios de recompensa previstos en el Artículo 59 del Código, se podrán otorgar los siguientes:

- 206.1 Mención honorífica, que será entregada en ceremonia pública por el director del establecimiento penitenciario;
- 206.2 Obsequio de bienes al interno;
- 206.3 Prioridad en la participación de actividades de carácter cultural, social y deportiva en el establecimiento penitenciario; y,
- 206.4 Las demás que determine el Consejo Técnico Penitenciario.

**Artículo 207.-** La recompensa prevista en el inciso 2do del artículo 59 del Código se realizará sin afectar las reglas de seguridad.

<sup>33</sup> Código de Ejecución Penal (Decreto Legislativo N° 654):

**Artículo 44.- Redención de pena por el trabajo**

*El interno ubicado en la etapa de mínima y mediana seguridad del régimen cerrado ordinario redime la pena mediante el trabajo a razón de un día de pena por dos días de labor efectiva.*

*En caso de encontrarse en la etapa de máxima seguridad del régimen cerrado ordinario, la redención será a razón de un día de pena por cuatro días de labor efectiva.*

*En caso de encontrarse en la etapa “C” del régimen cerrado especial, la redención será a razón de un día de pena por cinco días de labor efectiva.*

*En caso de encontrarse en la etapa “B” del régimen cerrado especial, la redención será a razón de un día por seis días de labor efectiva.*

*En caso de encontrarse en la etapa “A” del régimen cerrado especial, la redención será a razón de un día de pena por siete días de labor efectiva. Los regímenes penitenciarios y las etapas aplicables a los internos se encuentran regulados en el Reglamento del Código de Ejecución Penal.*

**Artículo 45.- Redención de pena por estudio**

*El interno ubicado en la etapa de “mínima” y “mediana” seguridad del régimen cerrado ordinario redime la pena mediante la educación a razón de un día de pena por dos días de estudio, aprobando previamente la evaluación periódica de los estudios.*

*En el caso de encontrarse en la etapa de “máxima” seguridad del régimen cerrado ordinario, la redención será a razón de un día de pena por cuatro días de estudio, aprobando previamente la evaluación periódica de los estudios.*

*En caso de encontrarse en la etapa “C” del régimen cerrado especial, la redención será a razón de un día de pena por cinco días de estudio, aprobando previamente la evaluación periódica de los estudios.*

*En caso de encontrarse en la etapa “B” del régimen cerrado especial, la redención será a razón de un día de pena por seis días de estudio, aprobando previamente la evaluación periódica de los estudios.*

*En caso de encontrarse en la etapa “A” del régimen cerrado especial, la redención será a razón de un día de pena por siete días de estudio, aprobando previamente la evaluación periódica de los estudios.*

En los casos de internos que hayan cometido los delitos previstos en los artículos 107, 108, 108-A, 108-B, 121-B, 200, 279-G, 297, 317, 317-A, 317-B y 319 a 323 del Código Penal, la redención de pena por el trabajo o la educación se realiza a razón de un día de pena por seis días de labor o de estudio, respectivamente.

Los reincidentes y habituales de cualquier delito, siempre que no se encuentre prohibida la redención, redimen la pena mediante el trabajo o la educación a razón de un día de pena por siete días de labor efectiva o de estudio, respectivamente.

### 3.1.1 La Semi libertad

La Semi libertad es un beneficio penitenciario que permite a las personas privadas de libertad en calidad de sentenciado acceder a un egreso previo del establecimiento penitenciario, con finalidad de trabajo o educación, y cumplir en libertad una parte de su condena, debiendo cumplir con la obligación de observar determinadas reglas de conducta, y siempre que no tenga proceso penal pendiente con mandato de detención.

El Código de Ejecución Penal (Decreto Legislativo N° 654) señala lo siguiente:

#### **Artículo 48°.- Semi libertad**

El beneficio penitenciario de semi libertad permite que el interno con primera condena efectiva egrese del establecimiento penitenciario para efectos de trabajar o estudiar, siempre y cuando:

1. Cumpla la tercera parte de la pena.
2. No tenga proceso pendiente con mandato de detención.
3. Se encuentre ubicado en la etapa de mínima o mediana seguridad del régimen cerrado ordinario.
4. Cumpla con pagar los días multa fijados en la sentencia.
5. Cumpla con pagar total o parcialmente la reparación civil fijada en la sentencia atendiendo al criterio del juez basado en la capacidad de cumplimiento de pago que tiene el interno. En ningún caso el monto parcial debe ser menor al 10% del monto total.

Ante la existencia de un monto pendiente de pago, el interno garantizará su cumplimiento mediante procedimiento legal aprobado por el juez.

### 3.1.2 La Liberación Condicional

La Liberación Condicional es un beneficio penitenciario que concede a las personas privadas de libertad sentenciadas acceder a un egreso previo del establecimiento penitenciario, con finalidad de trabajo o educación, encontrarse en libertad mientras cumpla la mitad de la condena, debiendo cumplir con una relación de reglas de conducta, y siempre que no tenga proceso penal pendiente con mandato de detención.

El Código de Ejecución Penal (Decreto Legislativo N° 654) señala lo siguiente:

#### **Artículo 49°.- Liberación condicional**

El beneficio penitenciario de liberación condicional permite que el interno con segunda condena efectiva egrese del establecimiento penitenciario para efectos de trabajar o estudiar, siempre y cuando:

1. Cumpla la mitad de la pena.
2. No tenga proceso pendiente con mandato de detención.
3. Se encuentre ubicado en etapa de mínima, mediana o máxima seguridad del régimen cerrado ordinario.
4. Cumpla con pagar los días multa fijados en la sentencia.
5. Cumpla con pagar total o parcialmente la reparación civil fijada en la sentencia atendiendo al criterio del juez basado en la capacidad de cumplimiento de pago que tiene el interno. En ningún caso el monto parcial debe ser menor al 10% del monto total.

Ante la existencia de un monto pendiente de pago, el interno garantizará su cumplimiento mediante procedimiento legal aprobado por el juez.

### 3.1.3 La Remisión Condicional de la Pena

El Decreto Legislativo N° 1513 publicado el 04 de junio de 2020 estableció disposiciones de carácter excepcional para disminuir el hacinamiento de establecimientos penitenciarios y centros juveniles por riesgo de contagio de virus COVID-19, en la que estableció la figura jurídica de Remisión Condicional de la Pena como aquel beneficio penitenciario que permite la salida de las personas privadas de libertad en situación de sentenciados, previamente antes del cumplimiento de su condena interpuesto, debiendo los siguientes requisitos:

### **CAPÍTULO III**

#### **REMISIÓN CONDICIONAL DE LA PENA**

##### **Artículo 6. Remisión condicional de la pena**

Procede la remisión condicional de la pena de los condenados y condenadas en cualquiera de los siguientes supuestos:

- En caso se les hubiera impuesto una pena privativa de libertad efectiva no mayor a ocho (08) años, que hayan cumplido la mitad de la pena impuesta, y se encuentren ubicados en las etapas de tratamiento de mínima o mediana seguridad del régimen cerrado ordinario.
- En caso se les hubiera impuesto una pena privativa de libertad efectiva no mayor a diez (10) años, que hayan cumplido nueve años de la pena impuesta, y se encuentren ubicados en las etapas de tratamiento de mínima seguridad del régimen cerrado ordinario.

## **3.2 La Población Penitenciaria Extramuros de Sentenciados a Penas Limitativas de Derechos**

Las Penas Limitativas de Derechos son medidas punitivas que limitan el ejercicio de determinados derechos civiles, políticos y económicos, así como el disfrute total del tiempo libre. Se aplican a personas que han cometido faltas o hechos delictuosos que revisten menor gravedad.

Las penas limitativas de derechos son penas autónomas cuando la ley lo aplica específicamente a determinados delitos; y también son sustitutivas o alternativas de la pena privativa de libertad cuando ésta se aplica por criterio del juez como sanción sustitutiva a penas que no sean superiores a cuatro años (Artículos 32° y 33° del Código Penal) señala lo siguiente:

##### **Aplicación de penas**

**Artículo 32.-** Las penas limitativas de derechos previstas en los dos primeros incisos del artículo 31 se aplican como autónomas cuando están específicamente señaladas para cada delito y también como sustitutivas o alternativas de la pena privativa de libertad, cuando la sanción sustituida a criterio del Juez no sea superior a cuatro años."

##### **Duración de las penas limitativas de derechos como penas sustitutas**

**Artículo 33.-** La duración de las penas de prestación de servicios a la comunidad y limitativa de días libres se fijará, cuando se apliquen como sustitutivas de la pena privativa de libertad, de acuerdo con las equivalencias establecidas en el artículo 52.

El Código de Ejecución Penal<sup>34</sup> y su Reglamento<sup>35</sup>, así como el Decreto Legislativo N° 1191 (Decreto Legislativo que regula la ejecución de las penas de Prestación de Servicios a la Comunidad y de Limitación de Días Libres), reitera que el Instituto Nacional Penitenciario es el responsable de la ejecución de las Penas Limitativas de Derechos y encargado de supervisar su cumplimiento, como señala a continuación:

##### **Artículo 3.- Entidad responsable la supervisión de las penas limitativas de derechos**

El Instituto Nacional Penitenciario, a través de la Dirección de Medio Libre, sus órganos desconcentrados o los que hagan sus veces, es la Entidad responsable de organizar, conducir, evaluar, inspeccionar, supervisar y diseñar el plan individual de actividades para el cumplimiento efectivo de las penas limitativas de derechos impuesta por la autoridad judicial.

### **3.2.1 La Prestación de Servicio a la Comunidad**

La pena de Prestación de Servicios a la Comunidad es una forma de trabajo que obliga al condenado a realizar labores gratuitas en entidades asistenciales, hospitalarias, escuelas, orfanatos y otras instituciones similares u obras públicas (Artículo 34° primer párrafo del Código Penal); y está dirigido a personas de escasa peligrosidad, como se señala lo siguiente:

<sup>34</sup> Código de Ejecución Penal: Título VI - Ejecución de las Penas Limitativas de Derechos (Artículos 119° al 124°).

<sup>35</sup> Reglamento de CEP: Título XI - Ejecución de Penas Limitativas de Derechos (Artículos 243° al 269°).

**Artículo 34.- Prestación de servicios a la comunidad**

- 34.1 *La pena de prestación de servicios a la comunidad obliga al condenado a trabajos gratuitos en entidades asistenciales, hospitalarias, escuelas, orfanatos, otras instituciones similares u obras, siempre que sean públicos.*
- 34.2 *La pena de prestación de servicios a la comunidad también puede ejecutarse en instituciones privadas con fines asistenciales o sociales.*
- 34.3 *Los servicios son asignados, en lo posible, conforme a las aptitudes del condenado, debiendo cumplirse en jornadas de diez horas semanales, entre los días sábados, domingos o feriados, de modo que no perjudiquen la jornada normal de su trabajo habitual.*
- 34.4 *El condenado puede ser autorizado para prestar estos servicios en los días hábiles semanales, computándose la jornada correspondiente.*
- 34.5 *Esta pena se extiende de diez a ciento cincuenta y seis jornadas de servicios semanales, salvo disposición distinta de la ley.*
- 34.6 *La ley y las disposiciones reglamentarias correspondientes establecen los procedimientos para asignar los lugares y supervisar el desarrollo de la prestación de servicios.*

El sentenciado debe prestar gratuitamente servicios y labores a favor de la comunidad, teniendo en cuenta sus aptitudes, habilidades, edad, estado de salud, así como su lugar de domicilio. Se cumple en jornadas de 10 horas semanales entre los días sábados, domingos o feriados, siendo autorizado por el INPE a cumplir en días útiles de la semana para no perjudicar sus actividades laborales habituales.

Estas penas se extenderán de diez a ciento cincuenta y seis jornadas (Única Disposición Complementaria Modificatoria del Decreto Legislativo N° 1191) y se cumplirán en unidades beneficiarias (instituciones públicas o privadas de tipo asistencial, hospitalario, escuelas, orfanatos, municipalidades, etc.), inscritas previamente en el Registro Nacional de Unidades Beneficiarias a cargo del INPE.

### 3.2.2 La Limitación de Días Libres

La pena de Limitación de Días Libres está determinada por la asistencia obligatoria del sentenciado, durante los días sábados, domingos y feriados, a un establecimiento no carcelario donde participará en actividades de carácter educativo. Debe tener un mínimo de diez a ciento cincuenta y seis jornadas (Única Disposición Complementaria Modificatoria del Decreto Legislativo N° 1191 publicado el 22 de agosto de 2015) como se señala lo siguiente:

**Artículo 35.- Limitación de días libres**

- 35.1 *La limitación de días libres consiste en la obligación de permanecer los días sábados, domingos y feriados, hasta por un máximo de diez horas semanales, a disposición de una institución pública para participar en programas educativos, psicológicos, de formación laboral o culturales.*
- 35.2 *La pena de limitación días libres también puede ejecutarse en instituciones privadas con fines asistenciales o sociales.*
- 35.3 *Esta pena se extiende de diez a ciento cincuenta y seis jornadas de limitación semanales, salvo disposición distinta de la ley.*
- 35.4 *Durante este tiempo, el condenado recibe orientaciones y realiza actividades adecuadas e idóneas para su rehabilitación y formación.*
- 35.5 *La ley y las disposiciones reglamentarias correspondientes establecen los procedimientos de supervisión y cumplimiento de la pena de limitación de días libres.*

### 3.3 La Población Penitenciaria Extramuros de Sentenciados a Medidas Alternativas

Existe además un conjunto de procedimientos y mecanismos normativos, que tienen como función común la de eludir o limitar la aplicación o la ejecución de penas privativas de libertad, de corta o mediana duración; estas son denominadas medidas alternativas, las mismas que son facultativas del juez. Son medidas alternativas la Suspensión de la Ejecución de la Pena, la Reserva del Fallo Condenatorio, el Procedimiento Especial de Conversión de Penas y la Vigilancia Electrónica Personal.

### 3.3.1 La Suspensión de la Ejecución de la Pena

El juez puede suspender la ejecución de la pena siempre que el sentenciado reúna los siguientes requisitos (Artículo 57 de la Ley N° 30076 que modifica el Código Penal):

#### **Artículo 57. Requisitos**

*El juez puede suspender la ejecución de la pena siempre que se reúnan los requisitos siguientes:*

1. *Que la condena se refiera a pena privativa de libertad no mayor de cuatro años;*
  2. *Que la naturaleza, modalidad del hecho punible, comportamiento procesal y la personalidad del agente, permitan inferir al juez que aquel no volverá a cometer un nuevo delito. El pronóstico favorable sobre la conducta futura del condenado que formule la autoridad judicial requiere de debida motivación; y,*
  3. *Que el agente no tenga la condición de reincidente o habitual.*
- El plazo de suspensión es de uno a tres años.*

El sentenciado a Suspensión de la Ejecución de la Pena, está obligado a seguir un tratamiento o programas laborales o educativos, organizados por la autoridad de ejecución penal o institución competente, como regla de conducta (Artículo 58 inciso 7 de la Ley N° 30076 que modifica el Código Penal), en un periodo de tiempo (de uno a tres años) determinado por el órgano jurisdiccional.

#### **Artículo 58. Reglas de conducta**

*Al suspender la ejecución de la pena, el juez impone las siguientes reglas de conducta que sean aplicables al caso:*

1. *Prohibición de frecuentar determinados lugares;*
2. *Prohibición de ausentarse del lugar donde reside sin autorización del juez;*
3. *Comparecer mensualmente al juzgado, personal y obligatoriamente, para informar y justificar sus actividades;*
4. *Reparar los daños ocasionados por el delito o cumplir con su pago fraccionado, salvo cuando demuestre que está en imposibilidad de hacerlo;*
5. *Prohibición de poseer objetos susceptibles de facilitar la realización de otro delito;*
6. *Obligación de someterse a un tratamiento de desintoxicación de drogas o alcohol;*
7. *Obligación de seguir tratamiento o programas laborales o educativos, organizados por la autoridad de ejecución penal o institución competente; o,*
8. *Los demás deberes adecuados a la rehabilitación social del agente, siempre que no atenten contra la dignidad del condenado.*

### 3.3.2 La Reserva del Fallo Condenatorio

El juez puede disponer la Reserva del Fallo Condenatorio siempre que el sentenciado reúna los siguientes requisitos (Artículo 62 de la Ley N° 30076 que modifica el Código Penal):

#### **Artículo 62. Reserva del fallo condenatorio. Circunstancias y requisitos**

*El juez puede disponer la reserva del fallo condenatorio siempre que, de las circunstancias individuales, verificables al momento de la expedición de la sentencia, pueda colegir que el agente no cometerá nuevo delito. El pronóstico favorable sobre la conducta futura del sentenciado que formule la autoridad judicial requiere de debida motivación.*

*La reserva es dispuesta en los siguientes casos:*

1. *Cuando el delito está sancionado con pena privativa de libertad no mayor de tres años o con multa;*
2. *Cuando la pena a imponerse no supere las noventa jornadas de prestación de servicios a la comunidad o de limitación de días libres;*
3. *Cuando la pena a imponerse no supere los dos años de inhabilitación.*

*El plazo de reserva del fallo condenatorio es de uno a tres años, contado desde que la decisión adquiere calidad de cosa juzgada.*

El sentenciado a Reserva del Fallo Condenatorio debe cumplir un tratamiento o programas laborales o educativos organizado por la autoridad de ejecución penal o institución competente (Artículo 64 inciso 7 de la Ley N° 30076 que modifica el Código Penal), el cumplimiento de la regla de conducta se efectuara en un periodo de tiempo (de uno a tres años) determinado por la autoridad competente:

#### **Artículo 64. Reglas de conducta**

*Al disponer la reserva del fallo, el juez impone de manera debidamente motivada las siguientes reglas de conducta que resulten aplicables al caso:*

1. *Prohibición de frecuentar determinados lugares;*
2. *Prohibición de ausentarse del lugar donde reside sin autorización del juez;*

3. Comparecer mensualmente al juzgado, personal y obligatoriamente, para informar y justificar sus actividades;
4. Reparar los daños ocasionados por el delito o cumplir con su pago fraccionado, salvo cuando demuestre que está en imposibilidad de hacerlo;
5. Prohibición de poseer objetos susceptibles de facilitar la realización de otro delito;
6. Obligación de someterse a un tratamiento de desintoxicación de drogas o alcohol;
7. Obligación de seguir tratamiento o programas laborales o educativos, organizados por la autoridad de ejecución penal o institución competente; o,
8. Los demás deberes adecuados a la rehabilitación social del agente, siempre que no atenten contra la dignidad del condenado.

### 3.3.3 El Procedimiento Especial de Conversión de Penas

El Procedimiento Especial de Conversión de Penas es un mecanismo que permite la aplicación de una pena alternativa al condenado que viene cumpliendo pena privativa de libertad efectiva, a fin de coadyuvar a su proceso de resocialización y reinserción en la sociedad. Dicho protocolo se encuentra plasmado en el Decreto Legislativo N° 1300 publicado el 30 de diciembre de 2016 y sus modificatorias, que señalan lo siguiente:

#### **CAPÍTULO II PROCEDIMIENTO ESPECIAL DE CONVERSIÓN**

##### **Artículo 3.- Procedencia**

*El procedimiento especial de conversión de penas procede de oficio o a petición de parte, para condenados, siempre que se presenten los siguientes supuestos:*

- a) *Haber sido condenado a pena privativa de libertad no mayor de cuatro (04) años y encontrarse en el régimen ordinario cerrado del sistema penitenciario; o*
- b) *Haber sido condenado a pena privativa de libertad no mayor de seis (06) años y encontrarse en la etapa de mínima seguridad del régimen ordinario cerrado del sistema penitenciario.*
- c) *Haber sido condenado a pena privativa de libertad no menor de seis (06) y no mayor de diez (10) y encontrarse en la etapa de mínima seguridad del régimen ordinario cerrado del sistema penitenciario.*

*El procedimiento especial de conversión no procede para condenados que, no obstante encontrarse en los supuestos señalados en el artículo anterior, se encuentren bajo las siguientes modalidades delictivas tipificadas en los artículos: 107, 108, 108-A, 108-B, 108-C, 108-D, 121-B, 152, 153, 153-A al 153-J, 170 al 174, 175, 176, 176-A, 177, 179, 179-A, 180, 181, 181-A, 181-B, 182-A, 183, 183-A, 183-B, 189, 200, 297, 317, 317-A, 317-B, 319 al 321, 325 al 332, 346, 347, 349, 382, 383, 384, 386, 387, 389, 393 al 398-A, 399, 400, 401 del Código Penal; condenados por delitos tipificados en el Decreto Ley N° 25475; condenados por delitos cometidos como miembros o integrantes de una organización criminal o como persona vinculada o que actúa por encargo de ella, conforme a los alcances de la Ley N° 30077.*

*Tampoco procede cuando se trate de condenados que revistan cualquiera de las siguientes condiciones:*

- a) *Tener la condición de reincidente o habitual, o*
- b) *Que su internamiento sea consecuencia de revocatoria previa de alguna pena alternativa a la privativa de libertad, beneficio penitenciario, reserva de fallo condenatorio o suspensión de la ejecución de la pena privativa de libertad.*

*La pena privativa de libertad de una persona condenada por el delito de omisión de asistencia familiar puede convertirse automáticamente en una pena alternativa con la sola certificación del pago íntegro de la reparación civil y de la deuda alimenticia acumulada hasta el momento en que solicita la conversión. La certificación del pago se realiza ante el juez sin mediar el desarrollo de la audiencia, a la que se hace referencia en el artículo 6. Para estos supuestos no es aplicable el literal b) del párrafo anterior.*

### 3.3.4 La Vigilancia Electrónica Personal (VEP)

El Decreto Legislativo N° 1322 publicado el 06 de enero de 2017 que reguló la Vigilancia Electrónica Personal como un mecanismo de control que tiene por finalidad monitorear el tránsito tanto de procesados como de condenados, dentro de un radio de acción y desplazamiento, teniendo como punto de referencia el domicilio o lugar que señalen estos.

Puede ser aplicada a procesados o sentenciados; en el primer caso como una alternativa de restricción de la comparecencia que será dispuesta por el juez a petición de parte como alternativa a la prisión preventiva o variación de la misma, a fin de garantizar la permanencia de los mismos en el proceso, y en el segundo caso

como un tipo de pena, aplicable por conversión luego de impuesta una sentencia de pena privativa de libertad efectiva, que será dispuesta por el juez a fin de garantizar el cumplimiento de la pena y la resocialización del condenado:

**Artículo 3.- Definición y modalidades de la vigilancia electrónica personal**

- 3.1. *La vigilancia electrónica personal es un mecanismo de control que tiene por finalidad monitorear el tránsito tanto de procesados como de condenados, dentro de un radio de acción y desplazamiento, teniendo como punto de referencia el domicilio o lugar que señalen estos.*
- 3.2. *Para el caso de personas procesadas, la vigilancia electrónica es una alternativa a la prisión preventiva o la variación de la misma, que se impone con la medida de comparecencia restrictiva, de acuerdo a lo previsto en el artículo 287-A del Código Procesal Penal, Decreto Legislativo N° 957. Es dispuesta por el juez, de oficio, a pedido de parte o del Ministerio Público, a fin de garantizar su presencia y los fines del proceso.*
- 3.3. *Para el caso de las personas condenadas, la vigilancia electrónica personal es un tipo de pena, aplicable por conversión luego de impuesta una sentencia de pena privativa de libertad efectiva, que es impuesta por el Juez para garantizar el cumplimiento de la pena y su resocialización.*
- 3.4. *Para el caso de las personas condenadas que obtengan un beneficio penitenciario, conversión de pena o cualquier otra medida de liberación anticipada, el Juez puede imponer la vigilancia electrónica, de oficio o a pedido de parte o del Ministerio Público, como un mecanismo de monitoreo, adicional a las reglas de conducta previstas en la ley; que permita garantizar el cumplimiento de la pena y su resocialización.*
- 3.5. *En cualquiera de estos casos, el Instituto Nacional Penitenciario (INPE) es la entidad encargada de implementar y ejecutar la vigilancia electrónica personal, la cual se aplicará en forma progresiva y según las condiciones técnicas en el ámbito y territorio que señale el calendario oficial. Asimismo, el INPE realiza un seguimiento continuo sobre el cumplimiento del mecanismo de control, debiendo reportar al juez o al Ministerio Público sobre sus resultados, según corresponda, en caso se adviertan violaciones a las condiciones impuestas, a fin de adoptar las correspondientes acciones, según lo que se detalle en el reglamento del presente Decreto Legislativo.*

### **3.4 La situación actual de los Liberados por Semi libertad, Liberación Condicional y Remisión Condicional de la Pena**

La asistencia brindada por la Dirección de Medio Libre (INPE) tiene como finalidad apoyar al sentenciado -al que se denomina “liberado”- que accedió a los beneficios de semi libertad, liberación condicional o remisión condicional de la pena para su reincorporación a la sociedad. El liberado está obligado a realizar actividades que complementan a las acciones del tratamiento penitenciario (Artículo 125° Código de Ejecución Penal). Los establecimientos de Medio Libre son los órganos encargados de velar, conforme al artículo 187° del Reglamento del Código de Ejecución Penal, el cumplimiento de las reglas de conducta impuesta por el juez penal al momento de conceder la semi libertad, liberación condicional o remisión condicional de la pena. En aquellos lugares donde no exista este órgano, el director del establecimiento penitenciario de la localidad, designará al funcionario que cumpla tales funciones.

Por tanto, el Instituto Nacional Penitenciario es el encargado del control de las reglas de conducta señaladas en la resolución judicial que le otorga el beneficio penitenciario al sentenciado, pero también es responsable de dar cumplimiento a las disposiciones que establece el Código de Ejecución Penal dentro del marco legal de sus artículos 48° al 57°; además de su Reglamento en los artículos 178°, 182°, y 183° al 196°. En el mes de enero 2024 se ha controlado a 5,595 liberados, de ellos 2,930 se encuentran con beneficio de semi libertad, 2,367 con beneficio de liberación condicional y 298 con beneficio de remisión condicional de la pena.

**POBLACIÓN DE LIBERADOS POR SEMILIBERTAD, LIBERACIÓN CONDICIONAL Y REMISIÓN CONDICIONAL DE LA PENA, SEGUN TIPO DE LIBERTAD (Distribución porcentual)**

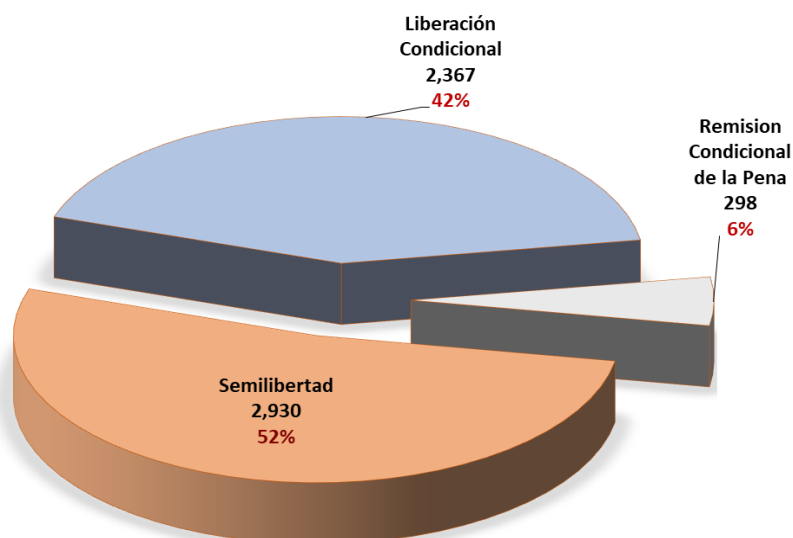

Fuente: Unidades de Medio Libre  
 Elaboración: INPE/Unidad de Estadística

La distribución porcentual de los internos que fueron liberados con beneficios de Semi libertad, Liberación Condicional y Remisión Condicional de la Pena, tiene en enero registrado en la Región Lima un 33.7% (1,884 liberados).

**POBLACIÓN DE LIBERADOS POR SEMILIBERTAD, LIBERACIÓN CONDICIONAL Y REMISIÓN CONDICIONAL DE LA PENA, SEGUN OFICINA REGIONAL (Distribución porcentual)**

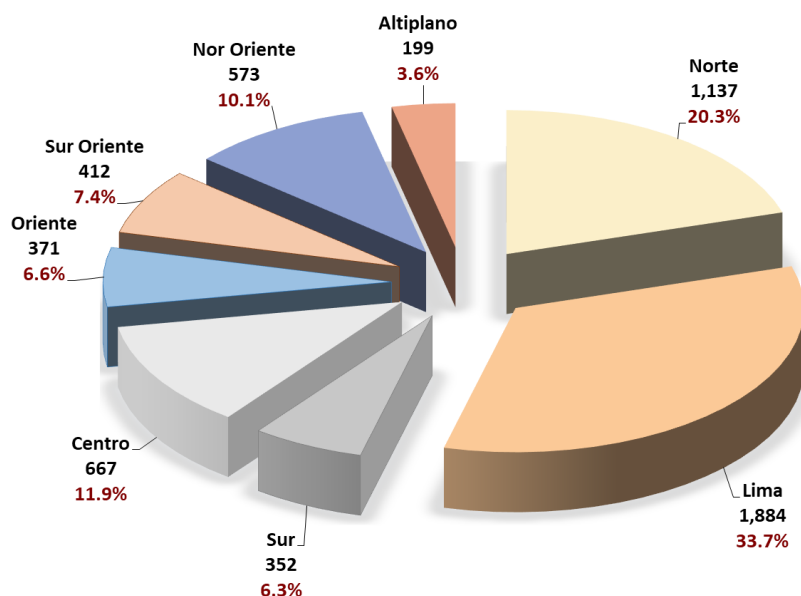

Fuente: Unidades de Medio Libre  
 Elaboración: INPE/Unidad de Estadística



El interno que obtiene su libertad por la concesión de estos beneficios penitenciarios deberá apersonarse a los establecimientos de Medio Libre a reportar sus actividades del mes; así como continuar con su tratamiento post penitenciario. Sin embargo, en algunos casos los beneficiarios no se apersonan a dar cuenta de sus actividades, por lo que el establecimiento de medio libre comunica a la autoridad judicial correspondiente sobre su incumplimiento, la cual evaluará su revocatoria.

El total de personas registradas como **población activa** en medio libre del mes de enero es 5,595 liberados. Esta población está conformada por aquellos que cumplen con apersonarse a los establecimientos de medio libre y aquellos que no cumplen con asistir.

La población activa que cumple, constituye el 86% (4,818), entre los que se encuentran 178 liberados registrados como población activa nueva y que hasta el momento 37 liberados no se han apersonado. Dentro de esta población, también existen 4,212 liberados que se encuentran en condición de concurrentes; es decir, asistieron a dar cuenta de sus actividades y 428 liberados se encuentran en condición de inconcurrentes al no rendir cuenta de sus actividades en el mes.

La población activa que no cumple, está conformada por 14% (777 liberados) que no asistieron a dar cuenta de sus actividades de manera reiterada y que han sido comunicados a la autoridad judicial correspondiente; esta situación causa alarma porque puede ser población que nuevamente sea recluida en los penales.

Finalmente, se conoce que dentro de esta población existen 57 liberados que habrían reingresado a un establecimiento penitenciario por la comisión de nuevo delito y a quienes se les abrió proceso penal.

**POBLACIÓN DE LIBERADOS POR SEMILIBERTAD, LIBERACIÓN CONDICIONAL Y REMISIÓN CONDICIONAL DE LA PENA, SEGUN SITUACIÓN DE CONTROL POR TIPO DE LIBERTAD Y GÉNERO**

Situación de Control	Total	Semi libertad		Liberación Condicional		Remisión Condicional de la Pena	
		Hombre	Mujer	Hombre	Mujer	Hombre	Mujer
<b>Total</b>	<b>5,595</b>	<b>2,551</b>	<b>379</b>	<b>2,203</b>	<b>164</b>	<b>250</b>	<b>48</b>
<b>1. Población activa que cumplen</b>	<b>4,818</b>	<b>2,161</b>	<b>350</b>	<b>1,922</b>	<b>143</b>	<b>203</b>	<b>39</b>
<b>1.1. Pob. activa nueva</b>	<b>178</b>	<b>67</b>	<b>7</b>	<b>99</b>	<b>2</b>	<b>2</b>	<b>1</b>
1.1.1. Egresados c/beneficio no apersonado	37	6	3	27	0	0	1
1.1.2. Egresados c/beneficio apersonado	141	61	4	72	2	2	0
<b>1.2. Pob. activa concurrente</b>	<b>4,212</b>	<b>1,951</b>	<b>321</b>	<b>1,599</b>	<b>130</b>	<b>180</b>	<b>31</b>
1.2.1. Concurrente del mes	4,202	1,945	320	1,596	130	180	31
1.2.2. Ingreso trasladado concurrente	3	3	0	0	0	0	0
1.2.3. Egreso trasladado concurrente	7	3	1	3	0	0	0
<b>1.3. Pob. activa inconcurrente</b>	<b>428</b>	<b>143</b>	<b>22</b>	<b>224</b>	<b>11</b>	<b>21</b>	<b>7</b>
1.3.1. Inconcurrente del mes	428	143	22	224	11	21	7
<b>2. Población activa que no cumplen</b>	<b>777</b>	<b>390</b>	<b>29</b>	<b>281</b>	<b>21</b>	<b>47</b>	<b>9</b>
2.1. Permiso c/mandato judicial	4	2	0	2	0	0	0
2.2. Ingreso trasladado inconcurrente	2	2	0	0	0	0	0
2.3. Inconcurrente con comunic. a autoridad judicial	698	353	29	244	20	43	9
2.4. Reingreso al penal sin sentencia del mes	7	4	0	3	0	0	0
2.5. Reingreso al penal sin sentencia acumulado	57	26	0	27	1	3	0
2.6. Inconcurrente justificado	3	1	0	2	0	0	0
2.7. No informado por autoridad delegada	0	0	0	0	0	0	0
2.8. Egreso trasladado inconcurrente	6	2	0	3	0	1	0

Fuente: Unidades de Medio Libre

Elaboración: INPE/Unidad de Estadística

**POBLACIÓN DE LIBERADOS POR SEMILIBERTAD, LIBERACIÓN CONDICIONAL  
Y REMISIÓN CONDICIONAL DE LA PENA, SEGÚN SITUACIÓN DE CONTROL  
POR OFICINA REGIONAL**

Tipo de Control	Total	Norte	Lima	Sur	Centro	Oriente	Sur Oriente	Nor Oriente	Altiplano
<b>Total</b>	<b>5,595</b>	<b>1,137</b>	<b>1,884</b>	<b>352</b>	<b>667</b>	<b>371</b>	<b>412</b>	<b>573</b>	<b>199</b>
<b>Población activa que cumplen</b>	<b>4,818</b>	<b>1,020</b>	<b>1,603</b>	<b>287</b>	<b>563</b>	<b>340</b>	<b>347</b>	<b>500</b>	<b>158</b>
<b>Pob. activa nueva</b>	<b>178</b>	<b>39</b>	<b>82</b>	<b>7</b>	<b>18</b>	<b>8</b>	<b>7</b>	<b>13</b>	<b>4</b>
Egresados c/beneficio no apersonado	37	1	31	0	1	1	3	0	0
Egresados c/beneficio apersonado	141	38	51	7	17	7	4	13	4
<b>Pob. activa concurrente</b>	<b>4,212</b>	<b>909</b>	<b>1,334</b>	<b>259</b>	<b>505</b>	<b>321</b>	<b>299</b>	<b>440</b>	<b>145</b>
Concurrente del mes	4,202	906	1,333	259	504	321	297	437	145
Ingreso trasladado concurrente	3	0	0	0	1	0	1	1	0
Egreso trasladado concurrente	7	3	1	0	0	0	1	2	0
<b>Pob. activa inconcurrente</b>	<b>428</b>	<b>72</b>	<b>187</b>	<b>21</b>	<b>40</b>	<b>11</b>	<b>41</b>	<b>47</b>	<b>9</b>
Inconcurrente del mes	428	72	187	21	40	11	41	47	9
<b>Población activa que no cumplen</b>	<b>777</b>	<b>117</b>	<b>281</b>	<b>65</b>	<b>104</b>	<b>31</b>	<b>65</b>	<b>73</b>	<b>41</b>
Permiso c/mandato judicial del mes	4	0	0	0	0	1	0	0	3
Ingreso traslado inconcurrente	2	0	0	1	1	0	0	0	0
Inconcurrente con comunic. a aut. Jud.	698	97	257	62	96	25	56	67	38
Reingreso al penal sin sentencia	7	2	0	0	0	1	4	0	0
Reingreso al penal sin sentencia acumulado	57	16	22	1	5	4	4	5	0
Inconcurrente justificado	3	2	0	0	1	0	0	0	0
No informado por aut. Delegada	0	0	0	0	0	0	0	0	0
Egreso trasladado inconcurrente	6	0	2	1	1	0	1	1	0

Fuente: Unidades de Medio Libre  
Elaboración: INPE/Unidad de Estadística

De otro lado, en el mes de enero han pasado a la condición de pasivos 193 casos de liberados con beneficio penitenciario por diversos motivos, siendo un dato significativo los 138 beneficiados que han pasado a esta condición por pena cumplida concurrente.

**POBLACIÓN DE LIBERADOS POR SEMILIBERTAD, LIBERACIÓN CONDICIONAL  
Y REMISIÓN CONDICIONAL DE LA PENA, SEGÚN MOTIVO DE LA CONDICIÓN PASIVA  
POR TIPO DE BENEFICIO**

MOTIVO DE LA CONDICION PASIVA	Total	Semi libertad		Liberación Condicional		Remisión Condicional de la Pena	
		Hombre	Mujer	Hombre	Mujer	Hombre	Mujer
<b>Total</b>	<b>193</b>	<b>75</b>	<b>14</b>	<b>82</b>	<b>8</b>	<b>10</b>	<b>4</b>
Fallecimiento	3	1	0	2	0	0	0
Pena cumplida con redención por estudio o trabajo	0	0	0	0	0	0	0
Pena cumplida concurrente	138	55	12	56	6	7	2
Pena vencida inconcurrente	51	19	2	23	2	3	2
Pena vencida en reclusión	1	0	0	1	0	0	0
Revocatoria	0	0	0	0	0	0	0

Fuente: Unidades de Medio Libre  
Elaboración: INPE/Unidad de Estadística

En el cuadro general de liberados, en su mayoría son sentenciados que cometieron delito de robo agravado representando 32.08% (1,795), seguido por el delito de Promoción o favorecimiento al tráfico ilícito de drogas con 27.33% (1,529).

**POBLACIÓN DE LIBERADOS POR SEMILIBERTAD, LIBERACIÓN CONDICIONAL Y REMISIÓN CONDICIONAL DE LA PENA POR TIPO DE DELITO GENÉRICO (Distribución porcentual)**

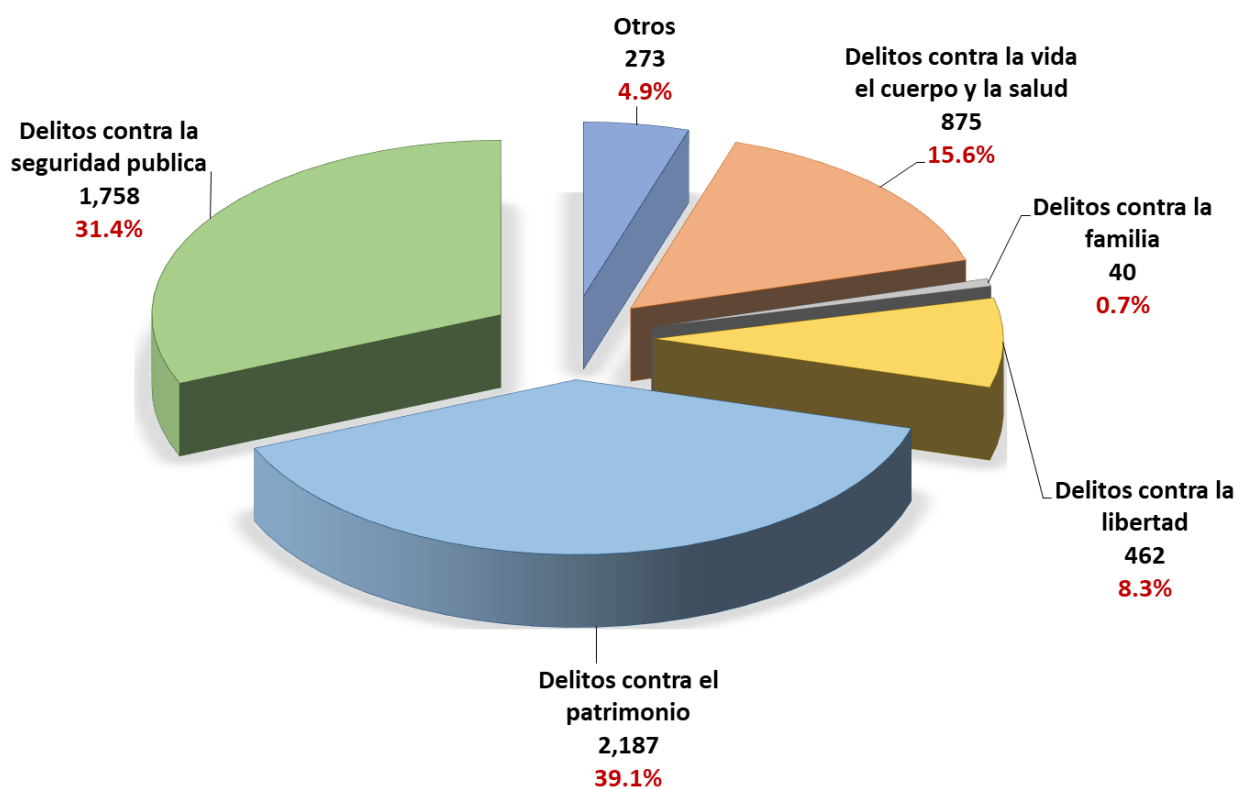

Fuente: Unidades de Medio Libre  
 Elaboración: INPE/Unidad de Estadística

**POBLACIÓN DE LIBERADOS POR SEMILIBERTAD, LIBERACIÓN CONDICIONAL  
Y REMISIÓN CONDICIONAL DE LA PENA SEGUN DELITOS  
POR OFICINA REGIONAL**

Tipo de Delito	%	Total	Norte	Lima	Sur	Centro	Oriente	Sur Oriente	Nor Oriente	Altiplano
<b>Total</b>	<b>100.00</b>	<b>5,595</b>	<b>1,137</b>	<b>1,884</b>	<b>352</b>	<b>667</b>	<b>371</b>	<b>412</b>	<b>573</b>	<b>199</b>
<b>Delitos Contra el Patrimonio</b>	<b>39.09</b>	<b>2,187</b>	<b>590</b>	<b>846</b>	<b>112</b>	<b>145</b>	<b>136</b>	<b>145</b>	<b>166</b>	<b>47</b>
Robo agravado	32.08	1,795	523	725	68	105	107	117	116	34
Hurto agravado	3.16	177	24	48	20	21	8	16	33	7
Receptación	0.66	37	8	18	1	2	5	0	2	1
Extorsión	0.63	35	12	20	0	0	2	1	0	0
Estafa	0.55	31	2	13	9	2	1	2	2	0
Usurpación	0.59	33	2	12	6	5	0	2	6	0
Otros	1.41	79	19	10	8	10	13	7	7	5
<b>Delitos Contra la Seguridad Publica</b>	<b>31.42</b>	<b>1,758</b>	<b>264</b>	<b>516</b>	<b>123</b>	<b>302</b>	<b>154</b>	<b>112</b>	<b>222</b>	<b>65</b>
Promoción o favorecimiento al tráfico ilícito de drogas	27.33	1,529	209	448	109	272	144	96	188	63
Fabricación, suministro o tenencia de materiales peligrosos	1.20	67	17	29	1	8	6	4	2	0
Fabricación, comercialización, uso o porte de armas	1.02	57	24	19	2	5	1	4	1	1
Tráfico ilícito de drogas	0.52	29	4	6	5	7	3	1	3	0
Otros	1.36	76	10	14	6	10	0	7	28	1
<b>Delitos Contra la Vida el Cuerpo y la Salud</b>	<b>15.64</b>	<b>875</b>	<b>179</b>	<b>262</b>	<b>50</b>	<b>124</b>	<b>48</b>	<b>81</b>	<b>88</b>	<b>43</b>
Homicidio calificado - asesinato	5.25	294	56	63	14	46	23	38	35	19
Homicidio simple	4.41	247	68	80	8	26	11	18	27	9
Parricidio	1.32	74	15	17	4	12	4	9	8	5
Lesiones graves	0.89	50	14	10	5	9	3	3	2	4
Homicidio culposo	1.07	60	11	29	7	7	1	3	1	1
Lesiones culposas	0.91	51	6	33	3	4	1	1	1	2
Agresiones contra la mujer o integrantes del grupo familiar	0.97	54	5	12	7	15	3	4	7	1
Otros	0.80	45	4	18	2	5	2	5	7	2
<b>Delitos Contra la Libertad</b>	<b>8.26</b>	<b>462</b>	<b>57</b>	<b>148</b>	<b>25</b>	<b>58</b>	<b>20</b>	<b>56</b>	<b>82</b>	<b>16</b>
Violación sexual	2.20	123	9	25	7	27	8	22	16	9
Violación sexual de menor de edad	1.61	90	11	19	4	7	4	11	33	1
Tocamientos, actos de connotación sexual o actos libidinosos en agravio de menores	1.48	83	13	44	1	4	2	6	12	1
Otros	2.97	166	24	60	13	20	6	17	21	5
<b>Delitos Contra la Administracion Publica</b>	<b>2.38</b>	<b>133</b>	<b>24</b>	<b>50</b>	<b>14</b>	<b>10</b>	<b>9</b>	<b>8</b>	<b>5</b>	<b>13</b>
Cohecho pasivo propio	1.04	58	13	24	3	1	4	2	1	10
Otros	1.34	75	11	26	11	9	5	6	4	3
<b>Delitos Aduaneros</b>	<b>0.77</b>	<b>43</b>	<b>2</b>	<b>16</b>	<b>13</b>	<b>2</b>	<b>0</b>	<b>1</b>	<b>0</b>	<b>9</b>
Contrabando	0.55	31	1	11	10	2	0	1	0	6
Otros	0.21	12	1	5	3	0	0	0	0	3
<b>Delitos Contra la Fe Publica</b>	<b>0.73</b>	<b>41</b>	<b>4</b>	<b>14</b>	<b>3</b>	<b>7</b>	<b>0</b>	<b>4</b>	<b>5</b>	<b>4</b>
Falsificación de documento	0.50	28	2	9	2	6	0	2	3	4
Otros	0.23	13	2	5	1	1	0	2	2	0
<b>Delitos Contra la Familia</b>	<b>0.71</b>	<b>40</b>	<b>4</b>	<b>11</b>	<b>3</b>	<b>16</b>	<b>0</b>	<b>2</b>	<b>3</b>	<b>1</b>
Incumplimiento de la obligación alimentaria	0.70	39	4	10	3	16	0	2	3	1
Otros	0.02	1	0	1	0	0	0	0	0	0
<b>Otros Delitos</b>	<b>1.00</b>	<b>56</b>	<b>13</b>	<b>21</b>	<b>9</b>	<b>3</b>	<b>4</b>	<b>3</b>	<b>2</b>	<b>1</b>

Fuente: Unidades de Medio Libre

Elaboración: INPE/Unidad de Estadística

En cuanto a la edad de los liberados, se observa que la mayor población se encuentra en el rango de edad de 30 a 34 años, hecho que demuestra la existencia de una población con posibilidades de reintegrarse a la PEA.

**POBLACIÓN DE LIBERADOS POR SEMILIBERTAD, LIBERACIÓN CONDICIONAL  
Y REMISIÓN CONDICIONAL DE LA PENA, SEGÚN RANGO DE EDAD  
POR OFICINA REGIONAL**

Edades	Total	Norte	Lima	Sur	Centro	Oriente	Sur Oriente	Nor Oriente	Altiplano
<b>Total</b>	<b>5,595</b>	<b>1,137</b>	<b>1,884</b>	<b>352</b>	<b>667</b>	<b>371</b>	<b>412</b>	<b>573</b>	<b>199</b>
18 a 19	0	0	0	0	0	0	0	0	0
20 a 24	99	16	37	3	19	2	9	9	4
25 a 29	726	151	279	31	94	38	64	53	16
30 a 34	985	241	344	42	132	51	66	79	30
35 a 39	973	193	352	65	120	56	57	98	32
40 a 44	845	162	279	58	111	67	59	83	26
45 a 49	724	141	219	54	66	59	58	97	30
50 a 54	509	93	138	47	59	48	37	62	25
55 a 59	347	73	108	20	39	27	26	40	14
60 y más	387	67	128	32	27	23	36	52	22

Fuente: Unidades de Medio Libre

Elaboración: INPE/Unidad de Estadísticas

El presente acápite tiene como objetivo mostrar el nivel educativo de los liberados, así tendremos un barómetro para el sistema educativo penitenciario. Aún sigue siendo una cifra alta los 53 liberados que no cuentan con ningún nivel de instrucción (analfabetos); este colectivo alcanza el 1% del total de la población. A nivel de las regiones INPE, las Oficinas Regionales de Lima, Norte y Nor Oriente aglutinan el 79% (42 liberados) de la población iletrada. A partir de estos datos se puede redireccionar programas de alfabetización en estas regiones.

**POBLACIÓN DE LIBERADOS POR SEMILIBERTAD, LIBERACIÓN CONDICIONAL  
Y REMISIÓN CONDICIONAL DE LA PENA, SEGÚN NIVEL DE INSTRUCCIÓN  
POR OFICINA REGIONAL**

Nivel Educativo	%	Total	Norte	Lima	Sur	Centro	Oriente	Sur Oriente	Nor Oriente	Altiplano
<b>Total</b>	<b>100.0%</b>	<b>5,595</b>	<b>1,137</b>	<b>1,884</b>	<b>352</b>	<b>667</b>	<b>371</b>	<b>412</b>	<b>573</b>	<b>199</b>
Analfabeto	0.9%	53	13	15	0	4	4	2	14	1
Primaria incompleta	8.0%	447	130	56	20	79	40	36	68	18
Primaria completa	7.3%	408	133	56	17	49	40	22	81	10
Secundaria incompleta	21.9%	1,227	250	402	77	170	85	93	111	39
Secundaria completa	45.0%	2,518	458	986	143	267	153	200	215	96
Sup. técnico incompleto	3.6%	208	48	73	24	20	12	12	15	4
Sup. técnico completo	6.1%	344	54	129	31	28	23	24	42	13
Universitario incompleto	3.8%	212	32	84	24	31	8	12	13	8
Universitario completo	3.2%	178	19	83	16	19	6	11	14	10

Fuente: Unidades de Medio Libre

Elaboración: INPE/Unidad de Estadística

Finalmente, se entrega un dato de enero sobre los liberados respecto a las veces que ingresaron a un establecimiento penitenciario. El referido grupo se encontraría conformado por primarios (un solo ingreso), lo que supone el 95% de la población (5,295 liberados); el resto constituye el 5% (300 liberados) que tendrían dos o más ingresos.

**POBLACIÓN DE LIBERADOS POR SEMILIBERTAD, LIBERACIÓN CONDICIONAL Y REMISIÓN CONDICIONAL DE LA PENA, SEGÚN OFICINA REGIONAL POR NÚMEROS DE INGRESOS**

Oficinas Regionales	Total	1er.	2do.	3er.	4to.	5to.	6to.	7no.	De 8 a más
<b>Total</b>	<b>5,595</b>	<b>5,295</b>	<b>233</b>	<b>45</b>	<b>12</b>	<b>2</b>	<b>6</b>	<b>1</b>	<b>1</b>
Norte	1,137	1,083	37	10	4	0	2	0	1
Lima	1,884	1,738	114	21	5	2	3	1	0
Sur	352	345	6	0	0	0	1	0	0
Centro	667	643	24	0	0	0	0	0	0
Oriente	371	354	15	2	0	0	0	0	0
Sur Oriente	412	400	9	3	0	0	0	0	0
Nor Oriente	573	533	28	9	3	0	0	0	0
Altiplano	199	199	0	0	0	0	0	0	0

Fuente: Unidades de Medio Libre  
Elaboración: INPE/Unidad de Estadística

**POBLACIÓN DE LIBERADOS POR SEMILIBERTAD, LIBERACIÓN CONDICIONAL Y REMISIÓN CONDICIONAL DE LA PENA POR NÚMERO DE INGRESOS (Distribución porcentual)**

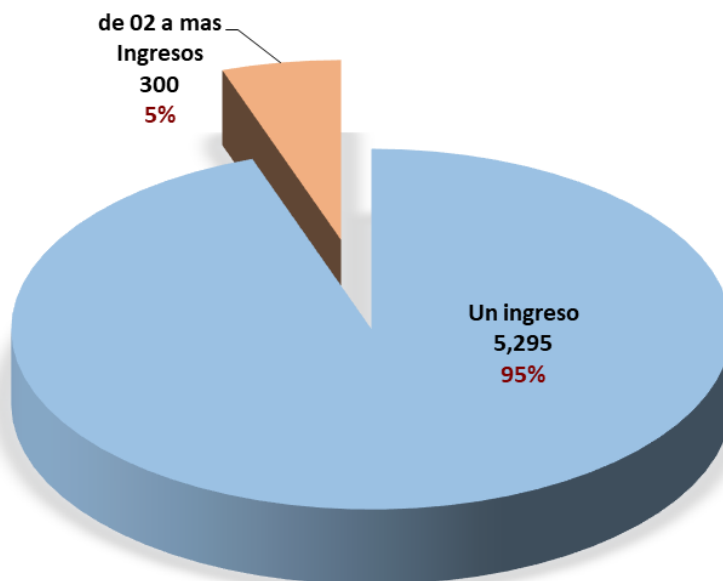

Fuente: Unidades de Medio Libre  
Elaboración: INPE/Unidad de Estadística

**POBLACIÓN DE LIBERADOS POR SEMILIBERTAD, LIBERACIÓN CONDICIONAL  
Y REMISIÓN CONDICIONAL DE LA PENA, SEGÚN OFICINA REGIONAL Y ESTABLECIMIENTOS DE  
MEDIO LIBRE**

Establecimientos Penitenciarios	Total	Semi libertad			Liberación Condicional			Remisión Condicional de la Pena		
		Total	Hombre	Mujer	Total	Hombre	Mujer	Total	Hombre	Mujer
<b>Total</b>	<b>5,595</b>	<b>2,930</b>	<b>2,551</b>	<b>379</b>	<b>2,367</b>	<b>2,203</b>	<b>164</b>	<b>298</b>	<b>250</b>	<b>48</b>
<b>O.R. Norte</b>	<b>1,137</b>	<b>462</b>	<b>424</b>	<b>38</b>	<b>585</b>	<b>565</b>	<b>20</b>	<b>90</b>	<b>81</b>	<b>9</b>
Cajamarca	109	96	89	7	13	13	0	0	0	0
Chota	58	54	52	2	4	4	0	0	0	0
Jaén	79	54	48	6	23	22	1	2	2	0
Lambayeque	284	126	116	10	144	140	4	14	11	3
Sullana	57	14	12	2	21	21	0	22	18	4
Trujillo	303	76	70	6	223	213	10	4	3	1
Tumbes	36	21	19	2	11	10	1	4	3	1
Piura	211	21	18	3	146	142	4	44	44	0
<b>O.R. Lima</b>	<b>1,884</b>	<b>838</b>	<b>697</b>	<b>141</b>	<b>982</b>	<b>898</b>	<b>84</b>	<b>64</b>	<b>50</b>	<b>14</b>
Callao	239	114	94	20	117	104	13	8	4	4
Cañete	43	7	7	0	36	34	2	0	0	0
Caraz	62	41	39	2	21	20	1	0	0	0
Chimbote	171	61	53	8	75	73	2	35	31	4
Chincha	74	19	18	1	55	54	1	0	0	0
Ica	44	23	18	5	21	20	1	0	0	0
Huacho	150	73	69	4	74	70	4	3	1	2
Surquillo	767	331	264	67	424	383	41	12	10	2
Lima norte	334	169	135	34	159	140	19	6	4	2
<b>O.R. Sur</b>	<b>352</b>	<b>164</b>	<b>118</b>	<b>46</b>	<b>120</b>	<b>102</b>	<b>18</b>	<b>68</b>	<b>56</b>	<b>12</b>
Moquegua	46	12	8	4	24	23	1	10	7	3
Tacna	159	88	61	27	35	29	6	36	29	7
Yanahuara	147	64	49	15	61	50	11	22	20	2
<b>O.R. Centro</b>	<b>667</b>	<b>522</b>	<b>469</b>	<b>53</b>	<b>134</b>	<b>126</b>	<b>8</b>	<b>11</b>	<b>11</b>	<b>0</b>
Chanchamayo	95	62	55	7	33	32	1	0	0	0
Huancavelica	25	17	17	0	8	8	0	0	0	0
Huancayo	167	126	116	10	40	34	6	1	1	0
Ayacucho	340	289	254	35	41	40	1	10	10	0
La oroya	10	8	8	0	2	2	0	0	0	0
Tarma	30	20	19	1	10	10	0	0	0	0
<b>O.R. Oriente</b>	<b>371</b>	<b>186</b>	<b>155</b>	<b>31</b>	<b>160</b>	<b>150</b>	<b>10</b>	<b>25</b>	<b>19</b>	<b>6</b>
Huánuco	202	94	71	23	108	100	8	0	0	0
Cerro de Pasco	45	21	21	0	24	24	0	0	0	0
Pucallpa	124	71	63	8	28	26	2	25	19	6
<b>O.R. Sur Oriente</b>	<b>412</b>	<b>242</b>	<b>226</b>	<b>16</b>	<b>157</b>	<b>148</b>	<b>9</b>	<b>13</b>	<b>7</b>	<b>6</b>
Abancay	84	48	47	1	36	35	1	0	0	0
Cusco	215	123	111	12	86	83	3	6	4	2
Andahuaylas	51	30	29	1	21	20	1	0	0	0
Puerto Maldonado	62	41	39	2	14	10	4	7	3	4
<b>O.R. Nor Oriente</b>	<b>573</b>	<b>403</b>	<b>365</b>	<b>38</b>	<b>162</b>	<b>155</b>	<b>7</b>	<b>8</b>	<b>8</b>	<b>0</b>
Moyobamba	60	39	38	1	17	16	1	4	4	0
Bagua grande	79	58	55	3	21	21	0	0	0	0
Iquitos	198	181	155	26	16	16	0	1	1	0
Tarapoto	198	95	89	6	100	94	6	3	3	0
Chachapoyas	38	30	28	2	8	8	0	0	0	0
<b>O.R. Altiplano</b>	<b>199</b>	<b>113</b>	<b>97</b>	<b>16</b>	<b>67</b>	<b>59</b>	<b>8</b>	<b>19</b>	<b>18</b>	<b>1</b>
Puno	199	113	97	16	67	59	8	19	18	1

Fuente: Unidades de Medio Libre

Elaboración: INPE/Unidad de Estadística

### 3.5 La situación actual de los sentenciados a Penas Limitativas de Derechos y Medidas Alternativas

El Instituto Nacional Penitenciario a través de la Dirección de Medio Libre reportó en el presente mes a 79,555 personas sentenciadas a penas limitativas de derechos y medidas alternativas a nivel nacional. A nivel regional INPE el mayor grupo de esta población se localizó en la Oficina Regional Lima (39%), seguida por la Oficina Regional Norte (19%).

**POBLACIÓN PENITENCIARIA EXTRAMUROS SENTENCIADOS  
A PENAS LIMITATIVAS DE DERECHOS Y MEDIDAS ALTERNATIVAS  
POR OFICINA REGIONAL**

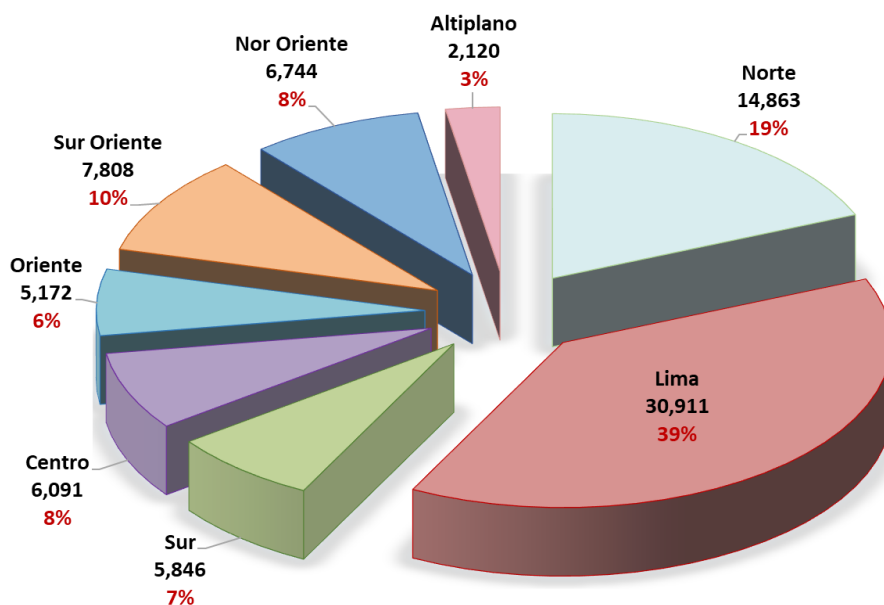

Fuente: Unidades de Medio Libre  
Elaboración: INPE/Unidad de Estadística

La población activa se encuentra compuesta por personas que cumplen con la sentencia o medida alternativa impuesta (24,398 personas), y los que no cumplen con la misma (55,157 personas). De la población que cumple, 22,052 personas, en sus distintas modalidades, se encuentran ejecutando sentencia y 2,346 son nuevos sentenciados. De la población que no cumple, 1,911 hicieron abandono en el mes; 13,562 hicieron abandono por más de dos meses siendo su caso comunicado a la autoridad judicial; 26,316 se resisten al cumplimiento de la pena y 22 han reingresado a un establecimiento penitenciario por otro proceso. La población pasiva es aquella que se encuentra bajo las siguientes condiciones: que haya cumplido la sentencia, interrupción del cumplimiento de sentencia y por prescripción o cumplimiento del plazo legal.



**POBLACIÓN PENITENCIARIA EXTRAMUROS SENTENCIADOS A PENAS LIMITATIVAS DE DERECHOS  
SEGÚN CONDICION ACTUAL DEL SENTENCIADO POR TIPO DE SENTENCIA,  
DELITOS, FALTAS Y GÉNERO**

Condición Actual del Sentenciado	TOTAL	PENAS LIMITATIVAS DE DERECHOS									
		PRESTACION DE SERVICIOS A LA COMUNIDAD					LIMITACION DE DIAS LIBRES				
		TOTAL	DELITOS		FALTAS		TOTAL	DELITOS		FALTAS	
			HOM.	MUJ.	HOM.	MUJ.		HOM.	MUJ.	HOM.	MUJ.
<b>TOTAL</b>	<b>76,851</b>	<b>76,076</b>	<b>64,770</b>	<b>5,437</b>	<b>4,104</b>	<b>1,765</b>	<b>775</b>	<b>638</b>	<b>135</b>	<b>2</b>	<b>0</b>
<b>1. Población que cumplen</b>	<b>23,439</b>	<b>23,121</b>	<b>20,419</b>	<b>1,853</b>	<b>524</b>	<b>325</b>	<b>318</b>	<b>251</b>	<b>67</b>	<b>0</b>	<b>0</b>
<b>1.1. Nuevo</b>	<b>2,253</b>	<b>2,244</b>	<b>2,003</b>	<b>156</b>	<b>50</b>	<b>35</b>	<b>9</b>	<b>7</b>	<b>2</b>	<b>0</b>	<b>0</b>
1.1.1. Nuevo apersonado	700	695	617	49	15	14	5	3	2	0	0
1.1.2. Conversión apersonado	47	47	47	0	0	0	0	0	0	0	0
1.1.3. Nuevo no apersonado	1,483	1,479	1,318	105	35	21	4	4	0	0	0
1.1.4. Conversión no apersonado	23	23	21	2	0	0	0	0	0	0	0
<b>1.2. Población en ejecución</b>	<b>21,186</b>	<b>20,877</b>	<b>18,416</b>	<b>1,697</b>	<b>474</b>	<b>290</b>	<b>309</b>	<b>244</b>	<b>65</b>	<b>0</b>	<b>0</b>
1.2.1. Ejecutando sentencia	19,919	19,621	17,291	1,592	461	277	298	233	65	0	0
1.2.2. Conversión ejecutando sentencia	509	498	469	28	1	0	11	11	0	0	0
1.2.3. Reinicio apersonado	709	709	615	71	11	12	0	0	0	0	0
1.2.4. Conversión reinicio apersonado	8	8	8	0	0	0	0	0	0	0	0
1.2.5. Ingreso traslado ejecutando	16	16	14	1	0	1	0	0	0	0	0
1.2.6. Ingreso conversión traslado ejecutando	1	1	1	0	0	0	0	0	0	0	0
1.2.7. Egreso traslado ejecutando	21	21	16	4	1	0	0	0	0	0	0
1.2.8. Conversión egreso traslado ejecutando	3	3	2	1	0	0	0	0	0	0	0
<b>2. Población que no cumplen</b>	<b>53,412</b>	<b>52,955</b>	<b>44,351</b>	<b>3,584</b>	<b>3,580</b>	<b>1,440</b>	<b>457</b>	<b>387</b>	<b>68</b>	<b>2</b>	<b>0</b>
2.1. Incumplimiento justificado.	2,188	2,054	1,345	108	425	176	134	113	21	0	0
2.1.1. Conversión incumplimiento justificado	10	10	10	0	0	0	0	0	0	0	0
2.2. Abandono del mes	1,776	1,773	1,605	132	21	15	3	3	0	0	0
2.2.1. Conversión abandono mes	65	65	59	6	0	0	0	0	0	0	0
2.3. Abandono comunicado acumulado	12,475	12,435	10,499	936	723	277	40	36	3	1	0
2.3.1. Conversión abandono acumulado	570	567	539	27	0	1	3	3	0	0	0
2.4. Ingreso traslado en resistencia o abandono	34	34	30	4	0	0	0	0	0	0	0
2.4.1. Conversión ingreso traslado en resistencia	2	2	2	0	0	0	0	0	0	0	0
2.5. Resistencia a la sentencia	25,151	25,117	21,115	1,528	1,802	672	34	28	6	0	0
2.5.1. Conversión resistencia	507	505	495	9	0	1	2	2	0	0	0
2.6. En trámite de ubicación	7,546	7,315	5,969	591	488	267	231	192	38	1	0
2.6.1. Conversión en trámite de ubicación	47	47	45	1	1	0	0	0	0	0	0
2.7. En trámite de reubicación	0	0	0	0	0	0	0	0	0	0	0
2.7.1. Conversión en trámite de reubicación	0	0	0	0	0	0	0	0	0	0	0
2.8. No informado por aut. delegada	2,262	2,261	2,000	213	33	15	1	1	0	0	0
2.8.1. Conversión no informado por aut. delegada	67	67	65	2	0	0	0	0	0	0	0
2.9. Ingreso a establecimiento penal	525	518	405	13	85	15	7	7	0	0	0
2.9.1. Conversión ingreso a establecimiento penal	70	68	63	5	0	0	2	2	0	0	0
2.10. Reinicio no apersonado	21	21	20	1	0	0	0	0	0	0	0
2.10.1. Conversión reinicio no apersonado	1	1	1	0	0	0	0	0	0	0	0
2.11. Egreso traslado en resistencia o abandono	92	92	81	8	2	1	0	0	0	0	0
2.11.1. Conversión egreso traslado en resistencia o abandono	3	3	3	0	0	0	0	0	0	0	0

Fuente: Unidades de Medio Libre

Elaboración: INPE/Unidad de Estadística

**POBLACIÓN PENITENCIARIA EXTRAMUROS SENTENCIADOS A MEDIDAS ALTERNATIVAS  
SEGÚN CONDICION ACTUAL DEL SENTENCIADO POR TIPO DE SENTENCIA  
DELITOS, FALTAS Y GÉNERO**

Condición Actual del Sentenciado	Medidas Alternativas																			
	Suspensión de la Ejecución de la Pena				Reserva del Fallo Condenario				Procedimiento Especial de Conversión de Penas				Vigilancia Electrónica Personal							
	Delitos		Faltas		Delitos		Faltas		Delitos		Faltas		Delitos		Faltas					
	Hom.	Muj.	Hom.	Muj.	Hom.	Muj.	Hom.	Muj.	Hom.	Muj.	Hom.	Muj.	Hom.	Muj.	Hom.	Muj.				
<b>Total</b>	<b>2,704</b>	<b>295</b>	<b>258</b>	<b>36</b>	<b>1</b>	<b>0</b>	<b>215</b>	<b>64</b>	<b>10</b>	<b>97</b>	<b>44</b>	<b>2,162</b>	<b>2,085</b>	<b>77</b>	<b>0</b>	<b>32</b>	<b>24</b>	<b>8</b>	<b>0</b>	<b>0</b>
<b>1. Población que cumplen</b>	<b>959</b>	<b>67</b>	<b>59</b>	<b>7</b>	<b>1</b>	<b>0</b>	<b>25</b>	<b>6</b>	<b>0</b>	<b>14</b>	<b>5</b>	<b>847</b>	<b>806</b>	<b>41</b>	<b>0</b>	<b>20</b>	<b>13</b>	<b>7</b>	<b>0</b>	<b>0</b>
<b>1.1. Nuevo</b>	<b>93</b>	<b>7</b>	<b>7</b>	<b>0</b>	<b>0</b>	<b>0</b>	<b>0</b>	<b>0</b>	<b>0</b>	<b>0</b>	<b>0</b>	<b>86</b>	<b>82</b>	<b>4</b>	<b>0</b>	<b>0</b>	<b>0</b>	<b>0</b>	<b>0</b>	<b>0</b>
1.1.1. Nuevo apersonado	5	1	1	0	0	0	0	0	0	0	0	4	3	1	0	0	0	0	0	0
1.1.2. Conversión apersonado	45	0	0	0	0	0	0	0	0	0	0	45	45	0	0	0	0	0	0	0
1.1.3. Nuevo no apersonado	8	6	6	0	0	0	0	0	0	0	0	2	2	0	0	0	0	0	0	0
1.1.4. Conversión no apersonado	35	0	0	0	0	0	0	0	0	0	0	35	32	3	0	0	0	0	0	0
<b>1.2. Población en ejecución</b>	<b>866</b>	<b>60</b>	<b>52</b>	<b>7</b>	<b>1</b>	<b>0</b>	<b>25</b>	<b>6</b>	<b>0</b>	<b>14</b>	<b>5</b>	<b>761</b>	<b>724</b>	<b>37</b>	<b>0</b>	<b>20</b>	<b>13</b>	<b>7</b>	<b>0</b>	<b>0</b>
1.2.1. Ejecutando sentencia	137	60	52	7	1	0	25	6	0	14	5	51	50	1	0	1	0	1	0	0
1.2.2. Conversión ejecutando sentencia	713	0	0	0	0	0	0	0	0	0	0	694	658	36	0	19	13	6	0	0
1.2.3. Reinicio apersonado	2	0	0	0	0	0	0	0	0	0	0	2	2	0	0	0	0	0	0	0
1.2.4. Conversión reinicio apersonado	11	0	0	0	0	0	0	0	0	0	0	11	11	0	0	0	0	0	0	0
1.2.5. Ingreso traslado ejecutando	0	0	0	0	0	0	0	0	0	0	0	0	0	0	0	0	0	0	0	0
1.2.6. Ingreso conversión traslado ejecutando	1	0	0	0	0	0	0	0	0	0	0	1	1	0	0	0	0	0	0	0
1.2.7. Egreso traslado ejecutando	1	0	0	0	0	0	0	0	0	0	0	1	1	0	0	0	0	0	0	0
1.2.8. Conversión egreso traslado ejecutando	1	0	0	0	0	0	0	0	0	0	0	1	1	0	0	0	0	0	0	0
<b>2. Población que no cumplen</b>	<b>1,745</b>	<b>228</b>	<b>199</b>	<b>29</b>	<b>0</b>	<b>0</b>	<b>190</b>	<b>58</b>	<b>10</b>	<b>83</b>	<b>39</b>	<b>1,315</b>	<b>1,279</b>	<b>36</b>	<b>0</b>	<b>12</b>	<b>11</b>	<b>1</b>	<b>0</b>	<b>0</b>
2.1. Incumplimiento justificado.	11	8	8	0	0	0	3	1	0	1	1	0	0	0	0	0	0	0	0	0
2.1.1. Conversión incumplimiento justificado	75	0	0	0	0	0	0	0	0	0	0	74	72	2	0	1	1	0	0	0
2.2. Abandono del mes	8	1	1	0	0	0	1	1	0	0	0	6	6	0	0	0	0	0	0	0
2.2.1. Conversión abandono mes	62	0	0	0	0	0	0	0	0	0	0	62	62	0	0	0	0	0	0	0
2.3. Abandono comunicado acumulado	74	30	29	1	0	0	16	5	0	5	6	28	26	2	0	0	0	0	0	0
2.3.1. Conversión abandono comunicado acumulado	443	4	3	1	0	0	0	0	0	0	0	439	427	12	0	0	0	0	0	0
2.4. Ingreso traslado en resistencia o abandono	0	0	0	0	0	0	0	0	0	0	0	0	0	0	0	0	0	0	0	0
2.4.1. Conversión ingreso traslado en resistencia	0	0	0	0	0	0	0	0	0	0	0	0	0	0	0	0	0	0	0	0
2.5. Resistencia a la sentencia	273	120	101	19	0	0	120	41	6	54	19	33	32	1	0	0	0	0	0	0
2.5.1. Conversión resistencia	385	6	6	0	0	0	0	0	0	0	0	379	368	11	0	0	0	0	0	0
2.6. En trámite de ubicación	127	47	42	5	0	0	50	10	4	23	13	26	25	1	0	4	4	0	0	0
2.6.1. Conversión en trámite de ubicación	184	2	1	1	0	0	0	0	0	0	0	176	172	4	0	6	5	1	0	0
2.7. En trámite de reubicación	0	0	0	0	0	0	0	0	0	0	0	0	0	0	0	0	0	0	0	0
2.7.1. Conversión en trámite de reubicación	0	0	0	0	0	0	0	0	0	0	0	0	0	0	0	0	0	0	0	0
2.8. No informado por aut. delegada	2	0	0	0	0	0	0	0	0	0	0	2	2	0	0	0	0	0	0	0
2.8.1. Conversión no informado por aut. delegada	46	0	0	0	0	0	0	0	0	0	0	46	46	0	0	0	0	0	0	0
2.9. Ingreso a establecimiento penal	7	7	6	1	0	0	0	0	0	0	0	0	0	0	0	0	0	0	0	0
2.9.1. Conversión ingreso a establecimiento penal	34	1	1	0	0	0	0	0	0	0	0	32	30	2	0	1	1	0	0	0
2.10. Reinicio no apersonado	0	0	0	0	0	0	0	0	0	0	0	0	0	0	0	0	0	0	0	0
2.10.1. Conversión reinicio no apersonado	0	0	0	0	0	0	0	0	0	0	0	0	0	0	0	0	0	0	0	0
2.11. Egreso traslado en resistencia o abandono	2	2	1	1	0	0	0	0	0	0	0	0	0	0	0	0	0	0	0	0
2.11.1. Conversión egreso traslado en resistencia o aban	12	0	0	0	0	0	0	0	0	0	0	12	11	1	0	0	0	0	0	0

Fuente: Unidades de Medio Libre  
Elaboración: INPE/Unidad de Estadística

**POBLACIÓN PENITENCIARIA EXTRAMUROS SENTENCIADOS A PENAS LIMITATIVAS DE DERECHOS  
Y MEDIDAS ALTERNATIVAS SEGÚN CONDICIÓN ACTUAL DEL SENTENCIADO  
POR OFICINA REGIONAL**

Tipo de Control	Total	Norte	Lima	Sur	Centro	Oriente	Sur Oriente	Nor Oriente	Altiplano
<b>Total</b>	<b>79,555</b>	<b>14,863</b>	<b>30,911</b>	<b>5,846</b>	<b>6,091</b>	<b>5,172</b>	<b>7,808</b>	<b>6,744</b>	<b>2,120</b>
<b>1. Población que cumplen</b>	<b>24,398</b>	<b>5,884</b>	<b>7,604</b>	<b>1,471</b>	<b>2,414</b>	<b>1,661</b>	<b>1,950</b>	<b>2,367</b>	<b>1,047</b>
<b>1.1. Nuevo</b>	<b>2,346</b>	<b>539</b>	<b>720</b>	<b>96</b>	<b>282</b>	<b>153</b>	<b>268</b>	<b>224</b>	<b>64</b>
1.1.1. Nuevo apersonado	705	274	193	29	65	18	47	57	22
1.1.2. Conversión apersonado	92	20	34	3	13	9	3	7	3
1.1.3. Nuevo no apersonado	1,491	241	460	62	190	125	217	158	38
1.1.4. Conversión no apersonado	58	4	33	2	14	1	1	2	1
<b>1.2. Población en ejecución</b>	<b>22,052</b>	<b>5,345</b>	<b>6,884</b>	<b>1,375</b>	<b>2,132</b>	<b>1,508</b>	<b>1,682</b>	<b>2,143</b>	<b>983</b>
1.2.1. Ejecutando sentencia	20,056	5,066	6,037	1,242	1,988	1,464	1,319	2,060	880
1.2.2. Conversión ejecutando sentencia	1,222	235	514	116	118	39	38	66	96
1.2.3. Reinicio apersonado	711	32	313	16	21	4	307	14	4
1.2.4. Conversión reinicio apersonado	19	1	11	0	2	0	4	1	0
1.2.5. Ingreso traslado ejecutando	16	1	4	0	1	0	10	0	0
1.2.6. Ingreso conversión traslado ejecutando	2	1	0	0	0	0	1	0	0
1.2.7. Egreso traslado ejecutando	22	8	5	0	2	0	2	2	3
1.2.8. Egreso conversión traslado ejecutando	4	1	0	1	0	1	1	0	0
<b>2. Población que no cumplen</b>	<b>55,157</b>	<b>8,979</b>	<b>23,307</b>	<b>4,375</b>	<b>3,677</b>	<b>3,511</b>	<b>5,858</b>	<b>4,377</b>	<b>1,073</b>
2.1. Incumplimiento justificado.	2,199	24	1,587	0	17	16	377	178	0
2.1.1. Conversión incumplimiento justificado	85	3	72	0	2	0	6	2	0
2.2. Abandono del mes	1,784	773	617	98	180	25	60	30	1
2.2.1. Conversión abandono mes	127	48	51	5	10	1	10	2	0
2.3. Abandono comunicado acumulado	12,549	3,352	5,569	1,589	697	304	525	348	165
2.3.1. Conversión abandono acumulado	1,013	211	331	256	89	33	30	22	41
2.4. Ingreso traslado en resistencia o abandono	34	6	10	0	10	0	6	2	0
2.4.1. Conversión ingreso traslado en resistencia	2	0	0	1	0	0	0	1	0
2.5. Resistencia a la sentencia	25,424	3,881	8,830	2,072	2,156	2,779	2,727	2,528	451
2.5.1. Conversión resistencia	892	87	299	188	138	33	78	21	48
2.6. En trámite de ubicación	7,673	438	5,205	49	147	48	816	613	357
2.6.1. Conversión en trámite de ubicación	231	11	192	0	11	0	10	7	0
2.7. En trámite de reubicación	0	0	0	0	0	0	0	0	0
2.7.1. Conversión en trámite de reubicación	0	0	0	0	0	0	0	0	0
2.8. No informado por aut. delegada	2,264	4	175	36	157	219	1,111	562	0
2.8.1. Conversión no informado por aut. delegada	113	0	25	2	12	11	47	16	0
2.9. Ingreso a establecimiento penal	532	86	286	44	35	26	30	22	3
2.9.1. Conversión ingreso a establecimiento penal	104	16	33	21	10	4	7	6	7
2.10. Reinicio no apersonado	21	0	5	1	4	1	8	2	0
2.10.1. Conversión reinicio no apersonado	1	0	0	0	0	0	1	0	0
2.11. Egreso traslado en resistencia o abandono	94	29	17	12	1	11	9	15	0
2.11.1. Conversión egreso traslado en resistencia o abandono	15	10	3	1	1	0	0	0	0

Fuente: Unidades de Medio Libre

Elaboración: INPE/Unidad de Estadística

Si hacemos un cálculo porcentual tenemos que del total de sentenciados a penas limitativas de derechos y medidas alternativas el 69% no cumple la pena impuesta por diversas razones y el INPE solo ha trabajado en el mes de enero con el 31% de dicha población. Debe puntualizarse que el INPE no es un ente represivo que obliga a los sentenciados a cumplir con la pena impuesta, motivo por el cual se trabaja con quienes voluntariamente se presenten a cumplir el trabajo encomendado; a quienes no se presenten desde el inicio o se presentan y luego abandonan el mecanismo de inserción, se les notifica indicando el apercibimiento, y si

aun así no lo hacen, solo resta comunicar a la autoridad judicial para que adopte alguna medida respecto al incumplimiento de lo dispuesto.

Los datos que muestra este informe son evidencia tanto para el INPE como para el sistema judicial y otras entidades públicas y privadas, que las penas limitativas de derechos y las medidas alternativas son fácilmente vulnerables y difícilmente controlables, por lo que es necesario realizar un trabajo conjunto para encontrar el mecanismo que garantice un mejor control de estas personas. De la población que ha pasado a la condición pasiva en los establecimientos de medio libre, el mes de enero 1,053 cumplieron la pena impuesta, 52 casos pasaron a esta condición por cumplimiento del plazo legal. En total pasaron a esta condición 1,147 casos.

**POBLACIÓN PENITENCIARIA EXTRAMUROS SENTENCIADOS A PENAS LIMITATIVAS DE DERECHOS Y MEDIDAS ALTERNATIVAS QUE FUERON ARCHIVADOS**

Establecimientos de PLD y Medidas Alternativas	Total	Penas Limitativas de Derechos										Medidas alternativas																			
		Prestación de Servicios a la Comunidad					Limitación de Dias Libres					Suspensión de la Ejecución de la Pena				Reserva del Fallo Condenatorio				Procedimiento Especial de Conversión de Penas				Vigilancia Electrónica Personal							
		Delitos		Faltas			Delitos		Faltas			Delitos		Faltas		Delitos		Faltas		Delitos		Faltas		Delitos		Faltas					
		Hom.	Muj.	Hom.	Muj.	Hom.	Muj.	Hom.	Muj.	Hom.	Muj.	Hom.	Muj.	Hom.	Muj.	Hom.	Muj.	Hom.	Muj.	Hom.	Muj.	Hom.	Muj.	Hom.	Muj.						
Total	1147	1076	921	88	46	21	9	7	2	0	0	6	6	0	0	0	15	2	0	8	5	39	39	0	0	0	2	2	0	0	0
Pena cumplida	1053	1007	895	83	16	13	9	7	2	0	0	1	1	0	0	0	0	0	0	0	0	35	35	0	0	0	1	1	0	0	0
Cumplimiento del plazo legal	52	36	9	2	21	4	0	0	0	0	0	4	4	0	0	0	8	1	0	4	3	3	3	0	0	0	1	1	0	0	0
Fallecimiento	8	7	6	1	0	0	0	0	0	0	0	0	0	0	0	0	0	0	0	0	0	1	1	0	0	0	0	0	0	0	0
Prescripción	11	11	5	1	4	1	0	0	0	0	0	0	0	0	0	0	0	0	0	0	0	0	0	0	0	0	0	0	0	0	0
Rehabilitación	10	9	2	1	4	2	0	0	0	0	0	0	0	0	0	0	1	0	0	0	1	0	0	0	0	0	0	0	0	0	0
Revocación de la conversión	4	4	4	0	0	0	0	0	0	0	0	0	0	0	0	0	0	0	0	0	0	0	0	0	0	0	0	0	0	0	0
Extinción de periodo de prueba	8	2	0	0	1	1	0	0	0	0	0	1	1	0	0	0	5	0	0	4	1	0	0	0	0	0	0	0	0	0	0
Termino Periodo de Prueba en	1	0	0	0	0	0	0	0	0	0	0	0	0	0	0	0	1	1	0	0	0	0	0	0	0	0	0	0	0	0	0

Fuente: Unidades de Medio Libre

Elaboración: INPE/Unidad de Estadística

En cuanto a la incidencia de delitos del mes de enero se tiene que los delitos contra la vida el cuerpo y la salud representa un 76.92%, a este le sigue el delito contra la familia con el 7.93%.

**POBLACIÓN PENITENCIARIA EXTRAMUROS SENTENCIADOS A PENAS LIMITATIVAS DE DERECHOS Y MEDIDAS ALTERNATIVAS SEGÚN DELITOS MÁS RECURRENTES**

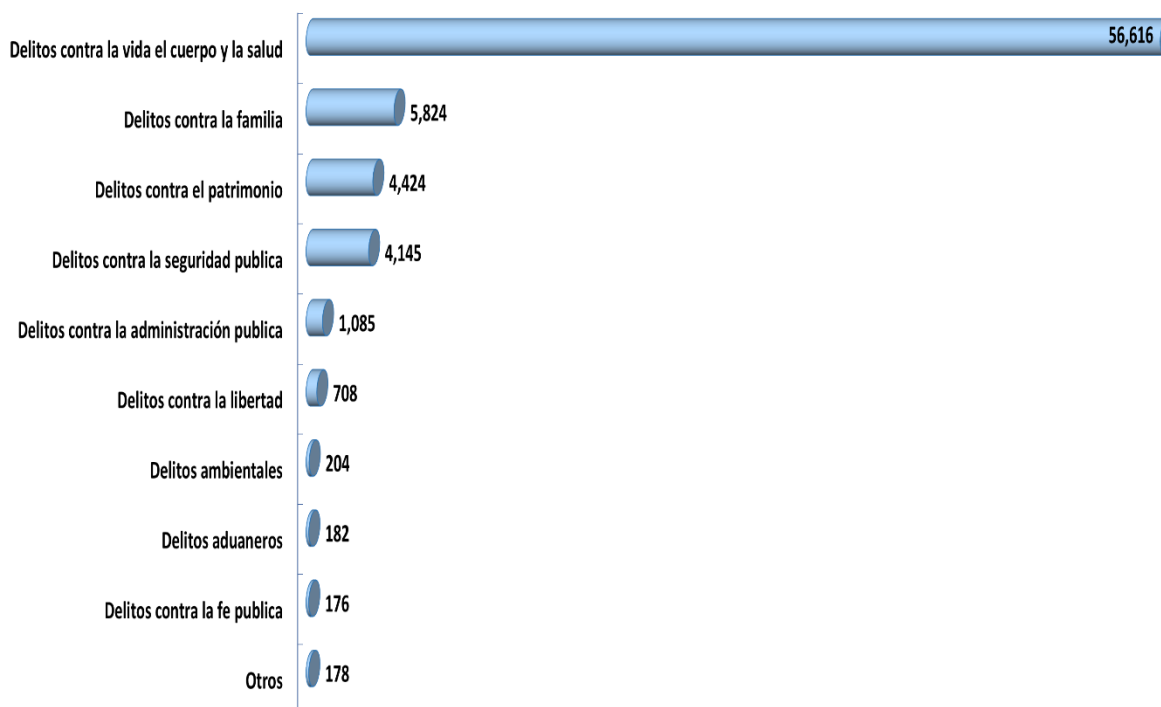

Fuente: Unidades de Medio Libre

Elaboración: INPE/Unidad de Estadística

También son sancionadas con penas limitativas de derechos las personas que cometen faltas, las mismas que también se encuentran tipificadas en el Código Penal (artículos 440° al 452°). Para este mes el mayor registro fue por falta contra la persona, seguida de falta contra el patrimonio.

**POBLACIÓN PENITENCIARIA EXTRAMUROS SENTENCIADOS A PENAS LIMITATIVAS DE DERECHOS Y MEDIDAS ALTERNATIVAS SEGÚN FALTAS MÁS RECURRENTES**

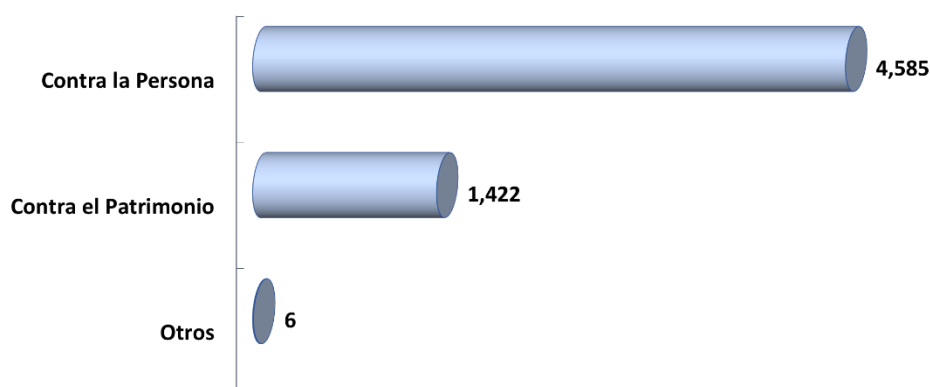

Fuente: Unidades de Medio Libre  
Elaboración: INPE/Unidad de Estadística

**POBLACIÓN PENITENCIARIA EXTRAMUROS SENTENCIADOS A PENAS LIMITATIVAS DE DERECHOS Y MEDIDAS ALTERNATIVAS SEGÚN DELITOS Y FALTAS POR OFICINA REGIONAL**

Delitos y Faltas	Total	Norte	Lima	Sur	Centro	Oriente	Sur Oriente	Nor Oriente	Altiplano
<b>Total</b>	<b>79,555</b>	<b>14,863</b>	<b>30,911</b>	<b>5,846</b>	<b>6,091</b>	<b>5,172</b>	<b>7,808</b>	<b>6,744</b>	<b>2,120</b>
<b>Delitos</b>	<b>73,542</b>	<b>14,569</b>	<b>26,036</b>	<b>5,701</b>	<b>5,964</b>	<b>5,069</b>	<b>7,520</b>	<b>6,633</b>	<b>2,050</b>
Delitos contra la vida el cuerpo y la salud	56,616	12,319	18,008	2,943	5,180	4,334	6,351	5,982	1,499
Delitos contra la familia	5,824	1,096	2,520	550	498	319	386	326	129
Delitos contra el patrimonio	4,424	372	2,479	872	100	108	239	82	172
Delitos contra la seguridad publica	4,145	485	2,301	529	81	241	310	98	100
Delitos contra la administración publica	1,085	122	365	296	71	30	112	45	44
Delitos contra la libertad	708	54	205	326	9	14	58	21	21
Delitos ambientales	204	61	5	7	9	14	38	70	0
Delitos aduaneros	182	3	27	80	1	0	2	0	69
Delitos contra la fe publica	176	31	58	38	12	5	14	6	12
Otros	178	26	68	60	3	4	10	3	4
<b>Faltas</b>	<b>6,013</b>	<b>294</b>	<b>4,875</b>	<b>145</b>	<b>127</b>	<b>103</b>	<b>288</b>	<b>111</b>	<b>70</b>
Contra la persona	4,585	272	3,520	131	120	97	274	103	68
Contra el patrimonio	1,422	22	1,352	14	7	6	11	8	2
Contra la seguridad publica	3	0	0	0	0	0	3	0	0
Contra la tranquilidad publica	2	0	2	0	0	0	0	0	0
Contra las buenas costumbres	1	0	1	0	0	0	0	0	0

Fuente: Unidades de Medio Libre  
Elaboración: INPE - Unidad de Estadística

Un dato resaltante que se observa de los establecimientos de medio libre es que la mayor parte de los sentenciados a penas limitativas de derechos y medidas alternativas cuentan con secundaria completa, lo que representa el 51.0% (40,551), seguido de quienes tienen secundaria incompleta que ascienden al 18.5% (14,731) del total de la población.

Por último, existe un grupo que ha cursado estudios superiores, desde formación técnica hasta superior universitaria completa. Se sabe que muchas entidades públicas como municipalidades, colegios o comisarias, necesitan personal calificado para ciertas actividades, en este caso correspondería al INPE identificar las verdaderas capacidades de las personas que tiene a su cargo y realizar las coordinaciones con las unidades beneficiarias con el fin que aporten positivamente a favor de la sociedad.

**POBLACIÓN PENITENCIARIA EXTRAMUROS SENTENCIADOS A PENAS LIMITATIVAS DE DERECHOS Y MEDIDAS ALTERNATIVAS SEGÚN NIVEL DE INSTRUCCIÓN POR OFICINA REGIONAL**

Nivel Educativo	Total	%	Norte	Lima	Sur	Centro	Oriente	Sur Oriente	Nor Oriente	Altiplano
<b>Total</b>	<b>79,555</b>	<b>100%</b>	<b>14,863</b>	<b>30,911</b>	<b>5,846</b>	<b>6,091</b>	<b>5,171</b>	<b>7,808</b>	<b>6,744</b>	<b>2,121</b>
Analfabeto	758	1.0%	201	156	23	60	105	96	107	10
Primaria incompleta	4,939	6.2%	1,238	1,025	208	491	480	572	819	106
Primaria completa	6,998	8.7%	1,912	1,431	215	435	644	662	1,552	147
Secundaria incompleta	14,731	18.5%	2,982	5,632	904	1,047	1,087	1,475	1,308	296
Secundaria completa	40,551	51.0%	6,116	18,722	3,328	3,096	2,211	3,689	2,308	1,081
Sup. técnico incompleto	1,763	2.2%	389	600	244	129	112	154	93	42
Sup. técnico completo	4,432	5.6%	998	1,411	470	353	268	491	341	100
Sup. univ. incompleto	1,909	2.4%	406	673	186	154	85	258	47	100
Sup. univ. completo	3,474	4.4%	621	1,261	268	326	179	411	169	239

Fuente: Unidades de Medio Libre

Elaboración: INPE/Unidad de Estadística

En cuanto a la edad del sentenciado de medio libre, prevalece el rango de 35 a 39 años, seguido por los grupos de 30 a 34 años.

**POBLACIÓN PENITENCIARIA EXTRAMUROS SENTENCIADOS A PENAS LIMITATIVAS DE DERECHOS Y MEDIDAS ALTERNATIVAS SEGÚN RANGO DE EDAD POR OFICINA REGIONAL**

Edades	Total	%	Norte	Lima	Sur	Centro	Oriente	Sur Oriente	Nor Oriente	Altiplano
<b>Total</b>	<b>79,555</b>	<b>100%</b>	<b>14,863</b>	<b>30,911</b>	<b>5,846</b>	<b>6,091</b>	<b>5,172</b>	<b>7,808</b>	<b>6,744</b>	<b>2,120</b>
18 a 24	3,282	4.1%	600	1,280	200	311	244	286	291	70
25 a 29	10,511	13.2%	1,941	4,134	710	947	748	869	925	237
30 a 34	13,415	16.9%	2,532	5,497	857	1,054	945	1,115	1,107	308
35 a 39	14,229	17.9%	2,671	5,628	1,004	1,105	928	1,333	1,170	390
40 a 44	12,805	16.1%	2,355	4,966	980	938	786	1,344	1,083	353
45 a 49	9,952	12.5%	1,875	3,761	812	674	622	1,117	812	279
50 y más	15,361	19.3%	2,889	5,645	1,283	1,062	899	1,744	1,356	483

Fuente: Unidades de Medio Libre

Elaboración: INPE/Unidad de Estadística

En el cuadro siguiente, la mayor población de sentenciados por delitos se concentra en los delitos contra la vida el cuerpo y la salud y contra la familia, en cuanto a faltas, es contra la persona.

**POBLACIÓN PENITENCIARIA EXTRAMUROS SENTENCIADOS A PENAS LIMITATIVAS DE DERECHOS Y MEDIDAS ALTERNATIVAS SEGUN DELITOS Y FALTAS, Y POR RANGO DE EDAD**

Delitos y Faltas	Total	Rango de Edades (Años)						
		18 a 24	25 a 29	30 a 34	35 a 39	40 a 44	45 a 49	50 y más
<b>Total</b>	<b>79,555</b>	<b>3,282</b>	<b>10,511</b>	<b>13,415</b>	<b>14,229</b>	<b>12,805</b>	<b>9,952</b>	<b>15,361</b>
<b>Delitos</b>	<b>73,542</b>	<b>3,157</b>	<b>9,939</b>	<b>12,450</b>	<b>13,210</b>	<b>11,783</b>	<b>9,154</b>	<b>13,849</b>
Delitos contra la vida el cuerpo y la salud	56,616	2,422	7,775	9,758	10,172	8,897	6,998	10,594
Delitos contra la familia	5,824	16	236	680	1,200	1,346	1,075	1,271
Delitos contra el patrimonio	4,424	483	1,206	930	638	457	245	465
Delitos contra la seguridad publica	4,145	194	525	740	792	668	501	725
Delitos contra la administración publica	1,085	12	63	142	191	203	158	316
Delitos contra la libertad	708	22	100	119	122	95	68	182
Delitos ambientales	204	2	5	15	24	28	30	100
Delitos contra la fe publica	182	0	8	20	23	35	36	60
Delitos aduaneros	176	1	4	26	20	24	24	77
Otros	178	5	17	20	28	30	19	59
<b>Faltas</b>	<b>6,013</b>	<b>125</b>	<b>572</b>	<b>965</b>	<b>1,019</b>	<b>1,022</b>	<b>798</b>	<b>1,512</b>
Contra la persona	4,585	53	348	669	800	847	647	1221
Contra el patrimonio	1,422	72	223	295	218	175	150	289
Contra la seguridad publica	3	0	0	1	0	0	1	1
Contra la tranquilidad publica	2	0	0	0	1	0	0	1
Contra las buenas costumbres	1	0	1	0	0	0	0	0

Fuente: Unidades de Medio Libre  
Elaboración: INPE/Unidad de Estadística

En cuanto a la distribución de los sentenciados según las unidades beneficiarias que tienen convenio con el INPE para la ejecución de las sentencias de penas limitativas de derechos, tenemos que el 33.02% (7,609) se encuentra ejecutando su sentencia en municipios, el 32.71% (7,536) en instituciones educativas y el 10.64% (2,452) en comisarías.

**POBLACIÓN PENITENCIARIA EXTRAMUROS SENTENCIADOS A PENAS LIMITATIVAS DE DERECHOS Y MEDIDAS ALTERNATIVAS EJECUTANDO SENTENCIA POR UNIDADES BENEFICIARIAS**

Unidades Beneficiarias	Nº Sentenciados	%
<b>Total</b>	<b>23,042</b>	<b>100.00%</b>
Municipios	7,609	33.02%
Institución educativa	7,536	32.71%
Comisarías	2,452	10.64%
Hospitales y centros de salud	918	3.98%
Institución religiosa	706	3.06%
Otros tipos de unidades beneficiarias	3,395	14.74%
Institución competente	106	0.46%
Sin institución competente	0	0.00%
Sin unidad beneficiaria	320	1.39%

Fuente: Unidades de Medio Libre  
Elaboración: INPE/Unidad de Estadística

**POBLACIÓN PENITENCIARIA EXTRAMUROS SENTENCIADOS A PENAS LIMITATIVAS DE DERECHOS Y MEDIDAS ALTERNATIVAS EJECUTANDO SENTENCIA POR UNIDAD BENEFICIARIA (Distribución porcentual)**

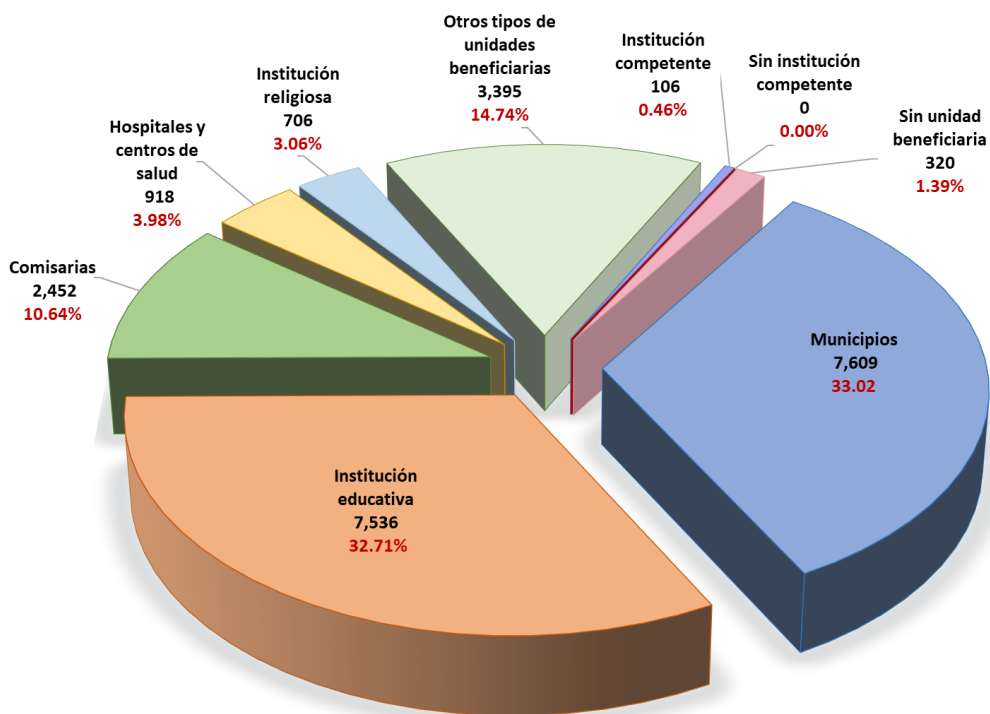

Fuente: Unidades de Medio Libre  
 Elaboración: INPE/Unidad de Estadística





## GLOSARIO

**Decreto Legislativo N° 1328 (06.01.2017):** Decreto Legislativo que Fortalece el Sistema Penitenciario Nacional y el Instituto Nacional Penitenciario.

### **Artículo 4.- Definiciones**

*El presente Decreto Legislativo establece las siguientes definiciones:*

**Centro de reinserción social.** - *Es el espacio donde el INPE desarrolla la reinserción social a la población penitenciaria. Pueden ser establecimientos penitenciarios o establecimientos de medio libre.*

**Establecimiento penitenciario.** - *Es la instalación administrada por el INPE en donde se desarrolla la ejecución de las medidas y penas privativas de libertad efectivas, donde además se aplican acciones de custodia y tratamiento a fin de lograr la resocialización de la persona privada de libertad.*

**Establecimientos de medio libre.** - *Es la instalación administrada por el INPE, destinada a la atención de la población penitenciaria que requieren seguimiento, asistencia, tratamiento y control por gozar de beneficios penitenciarios de semi libertad y liberación condicional, así como los sentenciados que cumplen medidas alternativas a la pena privativa de libertad y penas limitativas de derechos.*

**Población Penitenciaria.** - *Está compuesta por las personas procesadas con medidas de detención o prisión preventiva y personas sentenciadas a pena privativa de libertad que se encuentran en los establecimientos penitenciarios o transitorios, asimismo, personas liberadas con beneficio penitenciario de semi libertad o liberación condicional y personas sentenciadas a pena limitativa de derechos, y otras penas alternativas que son atendidas en los establecimientos de medio libre.*

**Persona Privada de Libertad / Interno.** - *Se entiende por aquellas personas que se encuentran privadas de libertad en un establecimiento penitenciario; pueden ser de dos (02) tipos de acuerdo a su condición jurídica: 1) procesados (en etapa de investigación o juzgamiento); o 2) sentenciados (con sentencia judicial firme).*

**Sistema Penitenciario Nacional.** - *Está constituido por instituciones públicas que intervienen en el proceso de la resocialización del penado, en el marco de la Política Nacional Penitenciaria, teniendo como ente rector al Instituto Nacional Penitenciario*

### **Artículo 5.- Principios aplicables**

*Son principios que rigen al Sistema Penitenciario Nacional los siguientes:*

**a. Legalidad:** *Las autoridades, funcionarios, servidores públicos y penitenciarios están sometidos a la Constitución Política del Perú, a las leyes y a las demás normas de ejecución penal. Desarrollan sus funciones dentro de las facultades que les estén expresamente conferidas y ejecutan la Política Nacional Penitenciaria.*

**b. Humanidad e Igualdad:** *La ejecución de las penas respeta el principio de dignidad humana. El carácter aflictivo de la pena no supone, en ningún caso, la aplicación de métodos humillantes o vejatorios como medio de control. No puede discriminarse a ningún interno, pero pueden establecerse diferenciaciones sobre la base de criterios razonables y objetivos que justifiquen la disparidad en el tratamiento penitenciario.*

**c. Judicialización:** *Las penas y las medidas privativas de libertad se ejecutan por la administración penitenciaria y son controladas e intervenidas judicialmente. Los internos pueden ser asistidos por un letrado durante los procedimientos administrativos penitenciarios.*

**d. Afectación Mínima:** La imposición de medidas disciplinarias tiene como objetivos el respeto al régimen penitenciario y la disuasión de conductas nocivas que puedan replicarse en otros internos. Se aplican cuando el diálogo, la persuasión y la amonestación privada no surtan efecto positivo.

**e. Participación:** Obliga a la participación de las entidades públicas y compromete la de las privadas que coadyuvan a la reinserción del penado a la sociedad en el marco de la Política Nacional Penitenciaria.

**f. Transparencia y rendición de cuentas:** Las entidades que participan en la Política Nacional Penitenciaria son transparentes en su actuación y promueven la rendición de cuentas.

**Decreto Legislativo N° 1343 (07.01.2017):** Decreto Legislativo para la promoción e Implementación de Cárceles Productivas.

#### **Artículo 5.- Definiciones**

Para los efectos del presente Decreto Legislativo se emplearán las siguientes definiciones:

**Tratamiento Penitenciario.** - Son actividades encaminadas a lograr la disminución de los factores de riesgo criminógeno de la población penitenciaria, con el fin de reeducarlo, rehabilitarlo y reincorporarlo a la sociedad, y evitar la reincidencia en el delito, utilizando métodos biológicos, psicológicos, psiquiátricos, educativos, sociales, laborales y todos aquellos que permitan obtener el objetivo de la ejecución penal, de acuerdo a las características propias de la población penitenciaria. Para el desarrollo del citado tratamiento, los establecimientos penitenciarios y de medio libre, cuentan con las siguientes áreas: educación, trabajo, asistencia social, asistencia legal, asistencia psicológica, entre otras.

**Trabajo Penitenciario.** - El trabajo es un derecho y un deber que forma parte del tratamiento penitenciario y se desarrolla en los talleres productivos, actividades individuales o grupales productivas dentro de los establecimientos penitenciarios o de medio libre.

**Actividades Productivas.** - Son actividades de trabajo penitenciarios que desarrollan los internos y liberados, como parte de su tratamiento y se realizan en talleres productivos o mediante actividades individuales o grupales productivas, bajo los lineamientos establecidos por el INPE.

## BIBLIOGRAFIA

- ❖ Cámara de Comercio de Lima (CCL) Informe Económico: “Cárceles Peruanas: Hacinamiento y el alto costo económico”. La Cámara. Febrero-2019.
- ❖ Corte Interamericana de Derechos Humanos. Medidas Provisionales Respecto de Brasil. Resolución del 28 de noviembre de 2018.
- ❖ Corte Interamericana de Derechos Humanos. Medidas Provisionales. Asunto Centro Penitenciario de la Región Andina en Venezuela. Resolución de la Corte Interamericana de Derechos Humanos del 06 de septiembre de 2012.
- ❖ Comité de los Derechos del Niño. Observación General No.7. Realización de los derechos del niño en la primera infancia. Noviembre-2005.
- ❖ Defensoría del Pueblo. Informe Defensorial N° 154-2011/DP. “El Sistema Penitenciario: Componente Clave de la Seguridad y la Política Criminal. Problemas, Retos y Perspectivas”. 2011.
- ❖ Defensoría del Pueblo. Resumen Ejecutivo Informe de Adjuntía N° 006-2018-DP/ADHPD “Retos del Sistema Penitenciario Peruano: Un diagnóstico de la realidad carcelaria de las mujeres y varones”.
- ❖ Defensoría del Pueblo. Informe de Adjuntía N° 006-2018-DP/ADHPD “Retos del Sistema Penitenciario Peruano: Un diagnóstico de la realidad carcelaria de mujeres y varones”. 2018.
- ❖ Gajardo Falcón, Jaime. “Pueblos indígenas”. Eunomía Revista en Cultura de la Legalidad N° 9. 2015-2016.
- ❖ Huertas Alonso, Laura María. “La vejez en el medio penitenciario”. Universidad Internacional de la Rioja.  
EN:[https://reunir.unir.net/bitstream/handle/123456789/3097/LauraMaria\\_Huertas\\_Alonso.pdf?sequence=1&isAllowed=y](https://reunir.unir.net/bitstream/handle/123456789/3097/LauraMaria_Huertas_Alonso.pdf?sequence=1&isAllowed=y)
- ❖ Marta Lamas. “Diferencias de sexo, género y diferencia sexual”. Red de Revistas Científicas de América Latina, el Caribe, España y Portugal. Cuicuilco. Volumen 7. Número 1. Escuela Nacional de Antropología e Historia - México. 2000.
- ❖ Ministerio de Justicia y Derechos Humanos (MINJUSDH). Manual de Beneficios Penitenciarios y de Lineamientos del Modelo Procesal Acusatorio. Primera edición. Abril-2012.
- ❖ Oficina de las Naciones Unidas de Servicios para Proyectos (UNOPS). “Orientaciones Técnicas para la Planificación de Establecimientos Penitenciarios”. 2016.
- ❖ Oficina del Alto Comisionado de las Naciones Unidas para los Derechos Humanos. “Los Derechos Humanos y las Prisiones”. 2004.
- ❖ Ortega Sarabia, Magnolia. “Maternidad en centros penitenciarios”. Revista Perspectivas Sociales / Social Perspectives. Volumen 21. Número 2. 2019.
- ❖ Oficina de las Naciones Unidas contra la Droga y el Delito (UNODC). Reglas de Bangkok.  
EN:[https://www.unodc.org/documents/justice-and-prison-reform/Bangkok\\_Rules\\_ESP\\_24032015.pdf](https://www.unodc.org/documents/justice-and-prison-reform/Bangkok_Rules_ESP_24032015.pdf)

- ❖ Scarfó, Francisco José. “El derecho a la educación en las cárceles como garantía de la educación en Derechos Humanos”. Revista IIDH. Volumen 36.
- ❖ Tribunal Constitucional. Sentencia N° 01429-2002-HC/TC.
- ❖ Tribunal Constitucional. Sentencia N° 01575-2007-PHC/TC.
- ❖ Torres Vásquez, Aníbal. Introducción al Derecho. Teoría General del Derecho. Editorial IDEMSA. 4ta edición. Lima.
- ❖ Real Academia Española.  
En <https://www.rae.es/>
- ❖ Villavicencio Terreros, Felipe. Derecho Penal -Parte General-. Editorial GRIJLEY. 2016.

# ANEXOS

# MAPA DE UBICACIÓN DE LOS ESTABLECIMIENTOS PENITENCIARIOS



## ESTABLECIMIENTOS PENITENCIARIOS DE LIMA METROPOLITANA Y CALLAO



ESCALA 1:1,000,000

**LEYENDA**

- ▲ Establecimiento Penitenciario - INPE
- Rios, Quebradas
- Lagos
- Rio Navegables
- Departamento

**Oficinas Regionales**

- ALTIPLANO PUNO
- CENTRO HUANCAYO
- LIMA
- NOR ORIENTE SAN MARTIN
- NORTE CHICLAYO
- ORIENTE PUCALLPA
- SUR AREQUIPA
- SUR ORIENTE CUSCO

<b>INPE</b>			
<b>INSTITUTO NACIONAL PENITENCIARIO</b>			
<b>MAPA DE UBICACIÓN DE LOS ESTABLECIMIENTOS PENITENCIARIOS</b>			
N° OFICINAS REGIONALES	N° ESTABLECIMIENTOS PENITENCIARIOS		
<b>08</b>	<b>68</b>		
FECHA	COORDENADAS	DATUM	ESCALA
<b>2022</b>	<b>GEOGRÁFICAS</b>	<b>WGS 84</b>	<b>1 : 5 000 000</b>

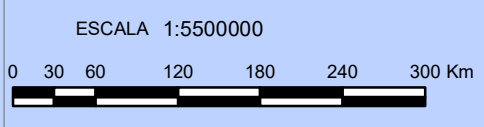

MAPA DE UBICACIÓN GEOGRÁFICA DE LOS ESTABLECIMIENTOS DE MEDIO LIBRE



ESCALA 1:672,122

**LEYENDA**

- ▲ Establecimientos de Medio Libre
- Rios, Quebradas
- Lagos
- Rio Navegables
- Departamento

**Oficinas Regionales**

- ALTIPLANO PUNO
- CENTRO HUANCAYO
- LIMA
- NOR ORIENTE SAN MARTIN
- NORTE CHICLAYO
- ORIENTE PUCALLPA
- SUR AREQUIPA
- SUR ORIENTE CUSCO

**INSTITUTO NACIONAL PENITENCIARIO**

**MAPA DE UBICACIÓN DE LOS ESTABLECIMIENTOS DE MEDIO LIBRE**

N° OFICINAS REGIONALES	N° ESTABLECIMIENTOS DE MEDIO LIBRE		
08	39		
FECHA	COORDENADAS	DATUM	ESCALA
2023	GEOGRÁFICAS	WGS 84	1 : 5 000 000

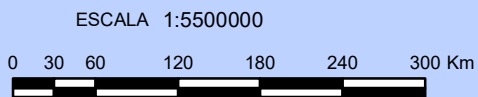

**ANEXO 03**  
**TIPOS DE ESTABLECIMIENTOS PENITENCIARIOS SEGÚN POBLACIÓN PENITENCIARIA Y**  
**CAPACIDAD DE ALBERGUE POR OFICINA REGIONAL**

**TIPOS DE ESTABLECIMIENTOS PENITENCIARIOS SEGÚN POBLACIÓN PENITENCIARIA**  
**POR OFICINA REGIONAL**

Oficinas Regionales	Tipos de Establecimientos Según ROF				Cantidad de EE.PP.
	D 1 a 199	C 200 a 899	B 900 a 1199	A más de 1200	
<b>Total EE.PP.</b>	<b>17</b>	<b>21</b>	<b>7</b>	<b>23</b>	<b>68</b>
	<b>25%</b>	<b>31%</b>	<b>10%</b>	<b>34%</b>	<b>100%</b>
Norte	4	2	0	5	11
Lima	3	3	1	11	18
Sur	2	2	1	1	6
Centro	3	4	0	2	9
Oriente	1	0	1	2	4
Sur Oriente	1	4	1	1	7
Nor Oriente	1	5	3	0	9
Altiplano	2	1	0	1	4

Fuente: Unidades de Registro Penitenciario  
Elaboración: INPE/Unidad de Estadística

**TIPOS DE ESTABLECIMIENTOS PENITENCIARIOS SEGÚN CAPACIDAD DE ALBERGUE**  
**POR OFICINA REGIONAL**

Oficinas Regionales	Tipos de Establecimientos por Unidades de Albergue				Cantidad de EE.PP.
	D 1 a 199	C 200 a 899	B 900 a 1199	A más de 1200	
<b>Total EE.PP.</b>	<b>25</b>	<b>24</b>	<b>9</b>	<b>10</b>	<b>68</b>
	<b>37%</b>	<b>35%</b>	<b>13%</b>	<b>15%</b>	<b>100%</b>
Norte	5	2	1	3	11
Lima	3	6	5	4	18
Sur	4	2	0	0	6
Centro	5	4	0	0	9
Oriente	1	1	0	2	4
Sur Oriente	4	2	0	1	7
Nor Oriente	2	4	3	0	9
Altiplano	1	3	0	0	4

Fuente: Unidades de Registro Penitenciario  
Elaboración: INPE/Unidad de Estadística

**ANEXO 04**  
**POBLACIÓN PENITENCIARIA INTRAMUROS SEGÚN SITUACIÓN JURÍDICA Y GÉNERO EN LAS**  
**OFICINAS REGIONALES Y ESTABLECIMIENTOS PENITENCIARIOS**

**POBLACIÓN PENITENCIARIA INTRAMUROS SEGÚN SITUACIÓN JURÍDICA Y GÉNERO**  
**EN LA OFICINA REGIONAL NORTE**

Departamentos / Establecimientos Penitenciarios	Total	Total		Procesado			Sentenciado		
		Hombres	Mujeres	Total	Hombres	Mujeres	Total	Hombres	Mujeres
<b>Total</b>	<b>18,083</b>	<b>17,155</b>	<b>928</b>	<b>6,218</b>	<b>5,906</b>	<b>312</b>	<b>11,865</b>	<b>11,249</b>	<b>616</b>
<b>Tumbes</b>	<b>1,261</b>	<b>1,257</b>	<b>4</b>	<b>294</b>	<b>291</b>	<b>3</b>	<b>967</b>	<b>966</b>	<b>1</b>
E.P. de Tumbes	1,261	1,257	4	294	291	3	967	966	1
<b>Piura</b>	<b>4,421</b>	<b>4,238</b>	<b>183</b>	<b>2,308</b>	<b>2,194</b>	<b>114</b>	<b>2,113</b>	<b>2,044</b>	<b>69</b>
E.P. Piura	4,238	4,238	0	2,194	2,194	0	2,044	2,044	0
E.P. de Sullana	183	0	183	114	0	114	69	0	69
<b>Lambayeque</b>	<b>3,672</b>	<b>3,669</b>	<b>3</b>	<b>1,495</b>	<b>1,492</b>	<b>3</b>	<b>2,177</b>	<b>2,177</b>	<b>0</b>
E.P. de Chiclayo	3,672	3,669	3	1,495	1,492	3	2,177	2,177	0
<b>La Libertad</b>	<b>6,091</b>	<b>5,503</b>	<b>588</b>	<b>1,435</b>	<b>1,294</b>	<b>141</b>	<b>4,656</b>	<b>4,209</b>	<b>447</b>
E.P. de Trujillo	5,503	5,503	0	1,294	1,294	0	4,209	4,209	0
E.P. de Mujeres de Trujillo	501	0	501	134	0	134	367	0	367
E.P. de Pacasmayo	87	0	87	7	0	7	80	0	80
<b>Cajamarca</b>	<b>2,638</b>	<b>2,488</b>	<b>150</b>	<b>686</b>	<b>635</b>	<b>51</b>	<b>1,952</b>	<b>1,853</b>	<b>99</b>
E.P. de Cajamarca	2,201	2,062	139	589	541	48	1,612	1,521	91
E.P. de Chota	125	121	4	28	26	2	97	95	2
E.P. de Jaén	245	239	6	49	48	1	196	191	5
E.P. de San Ignacio	67	66	1	20	20	0	47	46	1

Fuente: Unidades de Registro Penitenciario

Elaboración: INPE/Unidad de Estadística

**POBLACIÓN PENITENCIARIA INTRAMUROS SEGÚN SITUACIÓN JURÍDICA Y GÉNERO  
EN LA OFICINA REGIONAL LIMA**

Departamentos / Establecimientos Penitenciarios	Total	Total		Procesado			Sentenciado		
		Hombres	Mujeres	Total	Hombres	Mujeres	Total	Hombres	Mujeres
<b>Total</b>	<b>44,258</b>	<b>42,142</b>	<b>2,116</b>	<b>17,917</b>	<b>17,006</b>	<b>911</b>	<b>26,341</b>	<b>25,136</b>	<b>1,205</b>
<b>Ancash</b>	<b>4,206</b>	<b>4,037</b>	<b>169</b>	<b>2,007</b>	<b>1,914</b>	<b>93</b>	<b>2,199</b>	<b>2,123</b>	<b>76</b>
E.P. de Huaraz	1,186	1,144	42	537	512	25	649	632	17
E.P. de Chimbote	3,020	2,893	127	1,470	1,402	68	1,550	1,491	59
<b>Prov. Const. del Callao</b>	<b>3,445</b>	<b>3,445</b>	<b>0</b>	<b>1,433</b>	<b>1,433</b>	<b>0</b>	<b>2,012</b>	<b>2,012</b>	<b>0</b>
E.P. del Callao	3,439	3,439	0	1,433	1,433	0	2,006	2,006	0
CEREC - Base Naval	6	6	0	0	0	0	6	6	0
<b>Lima</b>	<b>28,735</b>	<b>27,071</b>	<b>1,664</b>	<b>10,925</b>	<b>10,246</b>	<b>679</b>	<b>17,810</b>	<b>16,825</b>	<b>985</b>
E.P. de Mujeres de Chorrillos	749	0	749	272	0	272	477	0	477
E.P. Anexo de Mujeres de Chorrillos	576	0	576	374	0	374	202	0	202
E.P. de Lurigancho	9,657	9,657	0	4,204	4,204	0	5,453	5,453	0
E.P. Miguel Castro Castro	5,805	5,805	0	2,250	2,250	0	3,555	3,555	0
E.P. Virgen de Fátima	278	0	278	16	0	16	262	0	262
E.P. de Ancón	2,129	2,129	0	673	673	0	1,456	1,456	0
E.P. de Barbadillo	2	2	0	2	2	0	0	0	0
E.P. Modelo Ancón II - S.M.V.C.	1,568	1,568	0	538	538	0	1,030	1,030	0
E.P. Virgen de la Merced	34	34	0	8	8	0	26	26	0
E.P. de Huacho	2,094	2,033	61	424	407	17	1,670	1,626	44
E.P. de Cañete	3,003	3,003	0	1,672	1,672	0	1,331	1,331	0
E.P. de Huaral	2,840	2,840	0	492	492	0	2,348	2,348	0
<b>Ica</b>	<b>7,872</b>	<b>7,589</b>	<b>283</b>	<b>3,552</b>	<b>3,413</b>	<b>139</b>	<b>4,320</b>	<b>4,176</b>	<b>144</b>
E.P. de Ica	4,735	4,593	142	2,120	2,070	50	2,615	2,523	92
E.P. de Chincha	3,137	2,996	141	1,432	1,343	89	1,705	1,653	52

Fuente: Unidades de Registro Penitenciario

Elaboración: INPE/Unidad de Estadística

**POBLACIÓN PENITENCIARIA INTRAMUROS SEGÚN SITUACIÓN JURÍDICA Y GÉNERO  
EN LA OFICINA REGIONAL SUR**

Departamentos / Establecimientos Penitenciarios	Total	Total		Procesado			Sentenciado		
		Hombres	Mujeres	Total	Hombres	Mujeres	Total	Hombres	Mujeres
<b>Total</b>	<b>4,211</b>	<b>3,887</b>	<b>324</b>	<b>1,030</b>	<b>940</b>	<b>90</b>	<b>3,181</b>	<b>2,947</b>	<b>234</b>
<b>Arequipa</b>	<b>2,829</b>	<b>2,630</b>	<b>199</b>	<b>533</b>	<b>487</b>	<b>46</b>	<b>2,296</b>	<b>2,143</b>	<b>153</b>
E.P. de Arequipa	2,235	2,235	0	370	370	0	1,865	1,865	0
E.P. de Mujeres de Arequipa	185	0	185	39	0	39	146	0	146
E.P. de Camaná	409	395	14	124	117	7	285	278	7
<b>Moquegua</b>	<b>300</b>	<b>280</b>	<b>20</b>	<b>44</b>	<b>41</b>	<b>3</b>	<b>256</b>	<b>239</b>	<b>17</b>
E.P. de Moquegua	300	280	20	44	41	3	256	239	17
<b>Tacna</b>	<b>1,082</b>	<b>977</b>	<b>105</b>	<b>453</b>	<b>412</b>	<b>41</b>	<b>629</b>	<b>565</b>	<b>64</b>
E.P. de Tacna	977	977	0	412	412	0	565	565	0
E.P. de Mujeres de Tacna	105	0	105	41	0	41	64	0	64

Fuente: Unidades de Registro Penitenciario  
Elaboración: INPE/Unidad de Estadística

**POBLACIÓN PENITENCIARIA INTRAMUROS SEGÚN SITUACIÓN JURÍDICA Y GÉNERO  
EN LA OFICINA REGIONAL CENTRO**

Departamentos / Establecimientos Penitenciarios	Total	Total		Procesado			Sentenciado		
		Hombres	Mujeres	Total	Hombres	Mujeres	Total	Hombres	Mujeres
<b>Total</b>	<b>7,035</b>	<b>6,658</b>	<b>377</b>	<b>1,399</b>	<b>1,307</b>	<b>92</b>	<b>5,636</b>	<b>5,351</b>	<b>285</b>
<b>Junín</b>	<b>3,914</b>	<b>3,717</b>	<b>197</b>	<b>731</b>	<b>682</b>	<b>49</b>	<b>3,183</b>	<b>3,035</b>	<b>148</b>
E.P. de Huancayo	2,105	2,105	0	255	255	0	1,850	1,850	0
E.P. de Chanchamayo	634	633	1	216	216	0	418	417	1
E.P. de Jauja	164	0	164	41	0	41	123	0	123
E.P. de Tarma	101	100	1	34	33	1	67	67	0
E.P. de la Oroya	102	102	0	39	39	0	63	63	0
E.P. de Río Negro	808	777	31	146	139	7	662	638	24
<b>Huancavelica</b>	<b>285</b>	<b>278</b>	<b>7</b>	<b>59</b>	<b>55</b>	<b>4</b>	<b>226</b>	<b>223</b>	<b>3</b>
E.P. de Huancavelica	285	278	7	59	55	4	226	223	3
<b>Ayacucho</b>	<b>2,836</b>	<b>2,663</b>	<b>173</b>	<b>609</b>	<b>570</b>	<b>39</b>	<b>2,227</b>	<b>2,093</b>	<b>134</b>
E.P. de Ayacucho	2,634	2,461	173	545	506	39	2,089	1,955	134
E.P. de Huanta	202	202	0	64	64	0	138	138	0

Fuente: Unidades de Registro Penitenciario  
Elaboración: INPE/Unidad de Estadística

**POBLACIÓN PENITENCIARIA INTRAMUROS SEGÚN SITUACIÓN JURÍDICA Y GÉNERO  
EN LA OFICINA REGIONAL ORIENTE**

Departamentos / Establecimientos Penitenciarios	Total	Total		Procesado			Sentenciado		
		Hombres	Mujeres	Total	Hombres	Mujeres	Total	Hombres	Mujeres
<b>Total</b>	<b>6,737</b>	<b>6,411</b>	<b>326</b>	<b>2,770</b>	<b>2,631</b>	<b>139</b>	<b>3,967</b>	<b>3,780</b>	<b>187</b>
<b>Huánuco</b>	<b>3,072</b>	<b>2,880</b>	<b>192</b>	<b>1,119</b>	<b>1,047</b>	<b>72</b>	<b>1,953</b>	<b>1,833</b>	<b>120</b>
E.P. de Huánuco	3,072	2,880	192	1,119	1,047	72	1,953	1,833	120
<b>Pasco</b>	<b>991</b>	<b>971</b>	<b>20</b>	<b>383</b>	<b>373</b>	<b>10</b>	<b>608</b>	<b>598</b>	<b>10</b>
E.P. de Cerro de Pasco	20	0	20	10	0	10	10	0	10
E.P. de Cochamarca	971	971	0	373	373	0	598	598	0
<b>Ucayali</b>	<b>2,674</b>	<b>2,560</b>	<b>114</b>	<b>1,268</b>	<b>1,211</b>	<b>57</b>	<b>1,406</b>	<b>1,349</b>	<b>57</b>
E.P. de Pucallpa	2,674	2,560	114	1,268	1,211	57	1,406	1,349	57

Fuente: Unidades de Registro Penitenciario  
Elaboración: INPE/Unidad de Estadística

**POBLACIÓN PENITENCIARIA INTRAMUROS SEGÚN SITUACIÓN JURÍDICA Y GÉNERO  
EN LA OFICINA REGIONAL SUR ORIENTE**

Departamentos / Establecimientos Penitenciarios	Total	Total		Procesado			Sentenciado		
		Hombres	Mujeres	Total	Hombres	Mujeres	Total	Hombres	Mujeres
<b>Total</b>	<b>6,071</b>	<b>5,713</b>	<b>358</b>	<b>2,441</b>	<b>2,294</b>	<b>147</b>	<b>3,630</b>	<b>3,419</b>	<b>211</b>
<b>Apurímac</b>	<b>1,024</b>	<b>964</b>	<b>60</b>	<b>449</b>	<b>421</b>	<b>28</b>	<b>575</b>	<b>543</b>	<b>32</b>
E.P. de Abancay	488	464	24	173	164	9	315	300	15
E.P. de Andahuaylas	536	500	36	276	257	19	260	243	17
<b>Cusco</b>	<b>3,870</b>	<b>3,648</b>	<b>222</b>	<b>1,290</b>	<b>1,210</b>	<b>80</b>	<b>2,580</b>	<b>2,438</b>	<b>142</b>
E.P. de Cusco	2,998	2,998	0	887	887	0	2,111	2,111	0
E.P. de Mujeres de Cusco	185	0	185	69	0	69	116	0	116
E.P. de Sicuani	234	234	0	135	135	0	99	99	0
E.P. de Quillabamba	453	416	37	199	188	11	254	228	26
<b>Madre de Dios</b>	<b>1,177</b>	<b>1,101</b>	<b>76</b>	<b>702</b>	<b>663</b>	<b>39</b>	<b>475</b>	<b>438</b>	<b>37</b>
E.P. de Puerto Maldonado	1,177	1,101	76	702	663	39	475	438	37

Fuente: Unidades de Registro Penitenciario  
Elaboración: INPE/Unidad de Estadística

**POBLACIÓN PENITENCIARIA INTRAMUROS SEGÚN SITUACIÓN JURÍDICA Y GÉNERO  
EN LA OFICINA REGIONAL NOR ORIENTE**

Departamentos / Establecimientos Penitenciarios	Total	Total		Procesado			Sentenciado		
		Hombres	Mujeres	Total	Hombres	Mujeres	Total	Hombres	Mujeres
<b>Total</b>	<b>5,831</b>	<b>5,600</b>	<b>231</b>	<b>2,167</b>	<b>2,064</b>	<b>103</b>	<b>3,664</b>	<b>3,536</b>	<b>128</b>
<b>San Martin</b>	<b>3,114</b>	<b>3,004</b>	<b>110</b>	<b>1,099</b>	<b>1,054</b>	<b>45</b>	<b>2,015</b>	<b>1,950</b>	<b>65</b>
E.P. de Moyobamba	927	890	37	288	278	10	639	612	27
E.P. de Juanjui	956	921	35	432	413	19	524	508	16
E.P. de Tarapoto	470	470	0	278	278	0	192	192	0
E.P. de Sananguillo	761	723	38	101	85	16	660	638	22
<b>Loreto</b>	<b>1,638</b>	<b>1,572</b>	<b>66</b>	<b>760</b>	<b>725</b>	<b>35</b>	<b>878</b>	<b>847</b>	<b>31</b>
E.P. de Iquitos	1,191	1,191	0	567	567	0	624	624	0
E.P. de Mujeres de Iquitos	58	0	58	31	0	31	27	0	27
E.P. de Yurimaguas	389	381	8	162	158	4	227	223	4
<b>Amazonas</b>	<b>1,079</b>	<b>1,024</b>	<b>55</b>	<b>308</b>	<b>285</b>	<b>23</b>	<b>771</b>	<b>739</b>	<b>32</b>
E.P. de Chachapoyas	761	724	37	111	104	7	650	620	30
E.P. de Bagua Grande	318	300	18	197	181	16	121	119	2

Fuente: Unidades de Registro Penitenciario  
Elaboración: INPE/Unidad de Estadística

**POBLACIÓN PENITENCIARIA INTRAMUROS SEGÚN SITUACIÓN JURÍDICA Y GÉNERO  
EN LA OFICINA REGIONAL ALTIPLANO**

Departamentos / Establecimientos Penitenciarios	Total	Total		Procesado			Sentenciado		
		Hombres	Mujeres	Total	Hombres	Mujeres	Total	Hombres	Mujeres
<b>Total</b>	<b>2,685</b>	<b>2,479</b>	<b>206</b>	<b>510</b>	<b>458</b>	<b>52</b>	<b>2,175</b>	<b>2,021</b>	<b>154</b>
<b>Puno</b>	<b>2,494</b>	<b>2,288</b>	<b>206</b>	<b>479</b>	<b>427</b>	<b>52</b>	<b>2,015</b>	<b>1,861</b>	<b>154</b>
E.P. de Puno	790	790	0	105	105	0	685	685	0
E.P. de Lampa	166	0	166	50	0	50	116	0	116
E.P. de Juliaca	1,538	1,498	40	324	322	2	1,214	1,176	38
<b>Tacna</b>	<b>191</b>	<b>191</b>	<b>0</b>	<b>31</b>	<b>31</b>	<b>0</b>	<b>160</b>	<b>160</b>	<b>0</b>
E.P. de Challapalca	191	191	0	31	31	0	160	160	0

Fuente: Unidades de Registro Penitenciario  
Elaboración: INPE/Unidad de Estadística

**ANEXO 05**  
**POBLACIÓN PENITENCIARIA EXTRAMUROS SEGÚN SITUACIÓN JURÍDICA Y GÉNERO EN LAS OFICINAS REGIONALES**

**POBLACIÓN DE LIBERADOS POR SEMILIBERTAD, LIBERACIÓN CONDICIONAL Y REMISIÓN CONDICIONAL DE LA PENA POR GÉNERO, SEGÚN OFICINAS REGIONALES**

Oficinas Regionales	Total	Semi libertad			Liberación Condicional			Remisión Condicional de la Pena		
		Total	Hombre	Mujer	Total	Hombre	Mujer	Total	Hombre	Mujer
<b>Total</b>	<b>5,595</b>	<b>2,930</b>	<b>2,551</b>	<b>379</b>	<b>2,367</b>	<b>2,203</b>	<b>164</b>	<b>298</b>	<b>250</b>	<b>48</b>
Norte	1,137	462	424	38	585	565	20	90	81	9
Lima	1,884	838	697	141	982	898	84	64	50	14
Sur	352	164	118	46	120	102	18	68	56	12
Centro	667	522	469	53	134	126	8	11	11	0
Oriente	371	186	155	31	160	150	10	25	19	6
Sur Oriente	412	242	226	16	157	148	9	13	7	6
Nor Oriente	573	403	365	38	162	155	7	8	8	0
Altiplano	199	113	97	16	67	59	8	19	18	1

Fuente: Unidades de Medio Libre

Elaboración: INPE/Unidad de Estadística

**POBLACIÓN PENITENCIARIA DE SENTENCIADOS A PENAS LIMITATIVAS DE DERECHOS POR TIPO DE SENTENCIA, DELITOS, FALTAS Y GÉNERO SEGÚN OFICINAS REGIONALES**

Oficinas Regionales	Total	Penas Limitativas de Derechos									
		Prestación de Servicios a la Comunidad						Limitación de Días Libres			
		Total	Delitos		Faltas		Total	Delitos		Faltas	
			Hom.	Muj.	Hom.	Muj.		Hom.	Muj.	Hom.	Muj.
<b>Total</b>	<b>76,851</b>	<b>76,076</b>	<b>64,770</b>	<b>5,437</b>	<b>4,104</b>	<b>1,765</b>	<b>775</b>	<b>638</b>	<b>135</b>	<b>2</b>	<b>0</b>
Norte	14,350	14,346	13,098	954	202	92	4	4	0	0	0
Lima	29,499	28,745	21,707	2,297	3,314	1,427	754	619	133	2	0
Sur	5,731	5,719	5,230	344	102	43	12	10	2	0	0
Centro	5,691	5,688	5,209	352	88	39	3	3	0	0	0
Oriente	5,137	5,137	4,706	328	72	31	0	0	0	0	0
Sur Oriente	7,694	7,693	6,803	606	197	87	1	1	0	0	0
Nor Oriente	6,686	6,685	6,146	434	84	21	1	1	0	0	0
Altiplano	2,063	2,063	1,871	122	45	25	0	0	0	0	0

Fuente: Unidades de Medio Libre

Elaboración: INPE/Unidad de Estadística

**POBLACIÓN PENITENCIARIA DE SENTENCIADOS A MEDIDAS ALTERNATIVAS POR TIPO DE SENTENCIA, DELITOS, FALTAS Y GÉNERO, SEGÚN OFICINAS REGIONALES**

Oficinas Regionales	Total	Medidas alternativas																			
		Suspensión de la Ejecución de la Pena						Reserva del Fallo Condenatorio				Procedimiento Especial de Conversión de Penas				Vigilancia Electrónica Personal					
		Total	Delitos		Faltas		Total	Delitos		Faltas		Total	Delitos		Faltas		Total	Delitos		Faltas	
			Hom.	Muj.	Hom.	Muj.		Hom.	Muj.	Hom.	Muj.		Hom.	Muj.	Hom.	Muj.		Hom.	Muj.	Hom.	Muj.
<b>Total</b>	<b>2,704</b>	<b>295</b>	<b>258</b>	<b>36</b>	<b>1</b>	<b>0</b>	<b>215</b>	<b>64</b>	<b>10</b>	<b>97</b>	<b>44</b>	<b>2,162</b>	<b>2,085</b>	<b>77</b>	<b>0</b>	<b>0</b>	<b>32</b>	<b>24</b>	<b>8</b>	<b>0</b>	<b>0</b>
Norte	513	13	13	0	0	0	2	2	0	0	0	498	480	18	0	0	0	0	0	0	0
Lima	1,412	132	112	19	1	0	147	14	2	88	43	1,101	1,058	43	0	0	32	24	8	0	0
Sur	115	88	77	11	0	0	15	13	2	0	0	12	12	0	0	0	0	0	0	0	0
Centro	400	1	1	0	0	0	3	3	0	0	0	396	384	12	0	0	0	0	0	0	0
Oriente	35	0	0	0	0	0	0	0	0	0	0	35	34	1	0	0	0	0	0	0	0
Sur Oriente	114	27	25	2	0	0	21	14	3	3	1	66	65	1	0	0	0	0	0	0	0
Nor Oriente	58	0	0	0	0	0	9	3	0	6	0	49	47	2	0	0	0	0	0	0	0
Altiplano	57	34	30	4	0	0	18	15	3	0	0	5	5	0	0	0	0	0	0	0	0

Fuente: Unidades de Medio Libre

Elaboración: INPE/Unidad de Estadística

**ANEXO 06**  
**CAPACIDAD DE ALBERGUE, POBLACIÓN PENITENCIARIA INTRAMUROS, SOBREPoblACIÓN Y HACINAMIENTO POR ESTABLECIMIENTOS PENITENCIARIOS Y OFICINAS REGIONALES**

**CAPACIDAD DE ALBERGUE, POBLACIÓN PENITENCIARIA INTRAMUROS, SOBREPoblACIÓN Y HACINAMIENTO POR ESTABLECIMIENTO PENITENCIARIO EN LA OFICINA REGIONAL NORTE**

Departamentos / Establecimientos Penitenciarios	Capacidad de Albergue	Población Penal	Sobrepoblación (S)	% Sobrepoblación (%S)	Hacinamiento (%S ≥ 20%)
<b>Total</b>	<b>6,946</b>	<b>18,083</b>	<b>11,137</b>	<b>160%</b>	<b>SI</b>
<b>Tumbes</b>	<b>576</b>	<b>1,261</b>	<b>685</b>	<b>119%</b>	<b>SI</b>
E.P. de Tumbes	576	1,261	685	119%	SI
<b>Piura</b>	<b>1,564</b>	<b>4,421</b>	<b>2,857</b>	<b>183%</b>	<b>SI</b>
E.P. de Piura	1,370	4,238	2,868	209%	SI
E.P. de Sullana	194	183	-11	-6%	NO
<b>Lambayeque</b>	<b>1,143</b>	<b>3,672</b>	<b>2,529</b>	<b>221%</b>	<b>SI</b>
E.P. de Chiclayo	1,143	3,672	2,529	221%	SI
<b>La Libertad</b>	<b>1,886</b>	<b>6,091</b>	<b>4,205</b>	<b>223%</b>	<b>SI</b>
E.P. de Trujillo	1,518	5,503	3,985	263%	SI
E.P. de Mujeres de Trujillo	296	501	205	69%	SI
E.P. de Pacasmayo	72	87	15	21%	SI
<b>Cajamarca</b>	<b>1,777</b>	<b>2,638</b>	<b>861</b>	<b>48%</b>	<b>SI</b>
E.P. de Cajamarca	1,512	2,201	689	46%	SI
E.P. de Chota	65	125	60	92%	SI
E.P. de Jaén	50	245	195	390%	SI
E.P. de San Ignacio	150	67	-83	-55%	NO

Fuente: Oficina General de Infraestructura

Elaboración: INPE/Unidad de Estadística



**CAPACIDAD DE ALBERGUE, POBLACIÓN PENITENCIARIA INTRAMUROS, SOBREPoblación Y HACINAMIENTO POR ESTABLECIMIENTO PENITENCIARIO EN LA OFICINA REGIONAL LIMA**

Departamentos / Establecimientos Penitenciarios	Capacidad de Albergue	Población Penal	Sobrepoblación (S)	% Sobrepoblación (%S)	Hacinamiento (%S ≥ 20%)
<b>Total</b>	<b>17,608</b>	<b>44,258</b>	<b>26,650</b>	<b>151%</b>	<b>SI</b>
<b>Ancash</b>	<b>1,742</b>	<b>4,206</b>	<b>2,464</b>	<b>141%</b>	<b>SI</b>
E.P. de Huaraz	598	1,186	588	98%	SI
E.P. de Chimbote	1,144	3,020	1,876	164%	SI
<b>Prov. Const. del Callao</b>	<b>580</b>	<b>3,445</b>	<b>2,865</b>	<b>494%</b>	<b>SI</b>
E.P. del Callao	572	3,439	2,867	501%	SI
CEREC - Base Naval	8	6	-2	-25%	NO
<b>Lima</b>	<b>12,210</b>	<b>28,735</b>	<b>16,525</b>	<b>135%</b>	<b>SI</b>
E.P. de Mujeres de Chorrillos	450	749	299	66%	SI
E.P. Anexo de Mujeres de Chorrillos	288	576	288	100%	SI
E.P. de Lurigancho	3,204	9,657	6,453	201%	SI
E.P. Miguel Castro Castro	1,142	5,805	4,663	408%	SI
E.P. Virgen de Fátima	548	278	-270	-49%	NO
E.P. de Ancón	1,620	2,129	509	31%	SI
E.P. de Barbadillo	3	2	-1	-33%	NO
E.P. Modelo Ancón II - S.M.V.C.	2,216	1,568	-648	-29%	NO
E.P. Virgen de la Merced	42	34	-8	-19%	NO
E.P. de Huacho	644	2,094	1,450	225%	SI
E.P. de Cañete	1,024	3,003	1,979	193%	SI
E.P. de Huaral	1,029	2,840	1,811	176%	SI
<b>Ica</b>	<b>3,076</b>	<b>7,872</b>	<b>4,796</b>	<b>156%</b>	<b>SI</b>
E.P. de Ica	1,924	4,735	2,811	146%	SI
E.P. de Chincha	1,152	3,137	1,985	172%	SI

Fuente: Oficina General de Infraestructura  
Elaboración: INPE/Unidad de Estadística

**CAPACIDAD DE ALBERGUE, POBLACIÓN PENITENCIARIA INTRAMUROS, SOBREPoblación Y HACINAMIENTO POR ESTABLECIMIENTO PENITENCIARIO EN LA OFICINA REGIONAL SUR**

Departamentos / Establecimientos Penitenciarios	Capacidad de Albergue	Población Penal	Sobrepoblación (S)	% Sobrepoblación (%S)	Hacinamiento (%S ≥ 20%)
<b>Total</b>	<b>1,252</b>	<b>4,211</b>	<b>2,959</b>	<b>236%</b>	<b>SI</b>
<b>Arequipa</b>	<b>812</b>	<b>2,829</b>	<b>2,017</b>	<b>248%</b>	<b>SI</b>
E.P. de Arequipa	667	2,235	1,568	235%	SI
E.P. de Mujeres de Arequipa	67	185	118	176%	SI
E.P. de Camaná	78	409	331	424%	SI
<b>Moquegua</b>	<b>178</b>	<b>300</b>	<b>122</b>	<b>69%</b>	<b>SI</b>
E.P. de Moquegua	178	300	122	69%	SI
<b>Tacna</b>	<b>262</b>	<b>1,082</b>	<b>820</b>	<b>313%</b>	<b>SI</b>
E.P. de Tacna	222	977	755	340%	SI
E.P. de Mujeres de Tacna	40	105	65	163%	SI

Fuente: Oficina General de Infraestructura  
Elaboración: INPE/Unidad de Estadística

**CAPACIDAD DE ALBERGUE, POBLACIÓN PENITENCIARIA INTRAMUROS, SOBREPoblación Y HACINAMIENTO POR ESTABLECIMIENTO PENITENCIARIO EN LA OFICINA REGIONAL CENTRO**

Departamentos / Establecimientos Penitenciarios	Capacidad de Albergue	Población Penal	Sobrepoblación (S)	% Sobrepoblación (%S)	Hacinamiento (%S ≥ 20%)
<b>Total</b>	<b>2,247</b>	<b>7,035</b>	<b>4,788</b>	<b>213%</b>	<b>SI</b>
<b>Junín</b>	<b>1,501</b>	<b>3,914</b>	<b>2,413</b>	<b>161%</b>	<b>SI</b>
E.P. de Huancayo	680	2,105	1,425	210%	SI
E.P. de Chanchamayo	120	634	514	428%	SI
E.P. de Jauja	373	164	-209	-56%	NO
E.P. de Tarma	48	101	53	110%	SI
E.P. de la Oroya	64	102	38	59%	SI
E.P. de Río Negro	216	808	592	274%	SI
<b>Huancavelica</b>	<b>60</b>	<b>285</b>	<b>225</b>	<b>375%</b>	<b>SI</b>
E.P. de Huancavelica	60	285	225	375%	SI
<b>Ayacucho</b>	<b>686</b>	<b>2,836</b>	<b>2,150</b>	<b>313%</b>	<b>SI</b>
E.P. de Ayacucho	644	2,634	1,990	309%	SI
E.P. de Huanta	42	202	160	381%	SI

Fuente: Oficina General de Infraestructura  
Elaboración: INPE/Unidad de Estadística

**CAPACIDAD DE ALBERGUE, POBLACIÓN PENITENCIARIA INTRAMUROS, SOBREPoblación Y HACINAMIENTO POR ESTABLECIMIENTO PENITENCIARIO EN LA OFICINA REGIONAL ORIENTE**

Departamentos / Establecimientos Penitenciarios	Capacidad de Albergue	Población Penal	Sobrepoblación (S)	% Sobrepoblación (%S)	Hacinamiento (%S ≥ 20%)
<b>Total</b>	<b>3,240</b>	<b>6,737</b>	<b>3,497</b>	<b>108%</b>	<b>SI</b>
<b>Huánuco</b>	<b>1,344</b>	<b>3,072</b>	<b>1,728</b>	<b>129%</b>	<b>SI</b>
E.P. de Huánuco	1,344	3,072	1,728	129%	SI
<b>Pasco</b>	<b>1,320</b>	<b>991</b>	<b>-329</b>	<b>-25%</b>	<b>NO</b>
E.P. de Cerro de Pasco	96	20	-76	-79%	NO
E.P. de Cochamarca	1,224	971	-253	-21%	NO
<b>Ucayali</b>	<b>576</b>	<b>2,674</b>	<b>2,098</b>	<b>364%</b>	<b>SI</b>
E.P. de Pucallpa	576	2,674	2,098	364%	SI

Fuente: Oficina General de Infraestructura  
Elaboración: INPE/Unidad de Estadística

**CAPACIDAD DE ALBERGUE, POBLACIÓN PENITENCIARIA INTRAMUROS, SOBREPoblación Y HACINAMIENTO POR ESTABLECIMIENTO PENITENCIARIO EN LA OFICINA REGIONAL SUR ORIENTE**

Departamentos / Establecimientos Penitenciarios	Capacidad de Albergue	Población Penal	Sobrepoblación (S)	% Sobrepoblación (%S)	Hacinamiento (%S ≥ 20%)
<b>Total</b>	<b>2,918</b>	<b>6,071</b>	<b>3,153</b>	<b>108%</b>	<b>SI</b>
<b>Apurímac</b>	<b>338</b>	<b>1,024</b>	<b>686</b>	<b>203%</b>	<b>SI</b>
E.P. de Abancay	90	488	398	442%	SI
E.P. de Andahuaylas	248	536	288	116%	SI
<b>Cusco</b>	<b>1,990</b>	<b>3,870</b>	<b>1,880</b>	<b>94%</b>	<b>SI</b>
E.P. de Cusco	1,616	2,998	1,382	86%	SI
E.P. de Mujeres de Cusco	198	185	-13	-7%	NO
E.P. de Sicuani	96	234	138	144%	SI
E.P. de Quillabamba	80	453	373	466%	SI
<b>Madre de Dios</b>	<b>590</b>	<b>1,177</b>	<b>587</b>	<b>99%</b>	<b>SI</b>
E.P. de Puerto Maldonado	590	1,177	587	99%	SI

Fuente: Oficina General de Infraestructura  
Elaboración: INPE/Unidad de Estadística

CAPACIDAD DE ALBERGUE, POBLACIÓN PENITENCIARIA INTRAMUROS, SOBREPoblación Y HACINAMIENTO POR ESTABLECIMIENTO PENITENCIARIO EN LA OFICINA REGIONAL NOR ORIENTE

Departamentos / Establecimientos Penitenciarios	Capacidad de Albergue	Población Penal	Sobrepoblación (S)	% Sobrepoblación (%S)	Hacinamiento (%S ≥ 20%)
<b>Total</b>	<b>5,352</b>	<b>5,831</b>	<b>479</b>	<b>9%</b>	<b>SI</b>
<b>San Martín</b>	<b>2,833</b>	<b>3,114</b>	<b>281</b>	<b>10%</b>	<b>SI</b>
E.P. de Moyobamba	675	927	252	37%	SI
E.P. de Juanjui	970	956	-14	-1%	NO
E.P. de Tarapoto	222	470	248	112%	SI
E.P. de Sananguillo	966	761	-205	-21%	NO
<b>Loreto</b>	<b>1,668</b>	<b>1,638</b>	<b>-30</b>	<b>-2%</b>	<b>NO</b>
E.P. de Iquitos	1,184	1,191	7	1%	SI
E.P. de Mujeres de Iquitos	78	58	-20	-26%	NO
E.P. de Yurimaguas	406	389	-17	-4%	NO
<b>Amazonas</b>	<b>851</b>	<b>1,079</b>	<b>228</b>	<b>27%</b>	<b>SI</b>
E.P. de Chachapoyas	732	761	29	4%	SI
E.P. de Bagua Grande	119	318	199	167%	SI

Fuente: Oficina General de Infraestructura  
Elaboración: INPE/Unidad de Estadística

CAPACIDAD DE ALBERGUE, POBLACIÓN PENITENCIARIA INTRAMUROS, SOBREPoblación Y HACINAMIENTO POR ESTABLECIMIENTO PENITENCIARIO EN LA OFICINA REGIONAL ALTIPLANO

Departamentos / Establecimientos Penitenciarios	Capacidad de Albergue	Población Penal	Sobrepoblación (S)	% Sobrepoblación (%S)	Hacinamiento (%S ≥ 20%)
<b>Total</b>	<b>1,456</b>	<b>2,685</b>	<b>1,229</b>	<b>84%</b>	<b>SI</b>
<b>Puno</b>	<b>1,242</b>	<b>2,494</b>	<b>1,252</b>	<b>101%</b>	<b>SI</b>
E.P. de Puno	778	790	12	2%	SI
E.P. de Lampa	44	166	122	277%	SI
E.P. de Juliaca	420	1,538	1,118	266%	SI
<b>Tacna</b>	<b>214</b>	<b>191</b>	<b>-23</b>	<b>-11%</b>	<b>NO</b>
E.P. de Challapalca	214	191	-23	-11%	NO

Fuente: Oficina General de Infraestructura  
Elaboración: INPE/Unidad de Estadística

**ANEXO 07**  
**SITUACIÓN ACTUAL DE LA CAPACIDAD DE ALBERGUE, SOBREPoblACIÓN Y HACINAMIENTO POR LAS OFICINAS REGIONALES**

Oficinas Regionales	Capacidad de Albergue (C)	Población Penitenciaria (P)	Sobrepoblación (S=P-C)	% Sobrepoblación	% Hacinamiento (%H)
<b>TOTAL</b>	<b>41,019</b>	<b>94,911</b>	<b>53,892</b>	<b>131%</b>	<b>111%</b>
Norte	6,946	18,083	11,137	160%	140%
Lima	17,608	44,258	26,650	151%	131%
Sur	1,252	4,211	2,959	236%	216%
Centro	2,247	7,035	4,788	213%	193%
Oriente	3,240	6,737	3,497	108%	88%
Sur Oriente	2,918	6,071	3,153	108%	88%
Nor Oriente	5,352	5,831	479	9%	-11%
Altiplano	1,456	2,685	1,229	84%	64%

Fuente: Oficina General de Infraestructura  
Elaboración: INPE/Unidad de Estadística

**ANEXO 08**  
**ESTABLECIMIENTOS PENITENCIARIOS NO HACINADOS A NIVEL NACIONAL**

Establecimientos Penitenciarios	Capacidad de Albergue (C)	Población Penitenciaria (P)	Sobrepoblación (S=P-C)	% Sobrepoblación (%S)	Hacinamiento (%S ≥ 20%)
<b>TOTALES</b>	<b>10,380</b>	<b>8,575</b>	<b>-1,805</b>	<b>-17%</b>	<b>NO</b>
E.P. de Chachapoyas	732	761	29	4%	NO
E.P. de Puno	778	790	12	2%	NO
E.P. de Iquitos	1,184	1,191	7	1%	NO
E.P. de Juanjui	970	956	-14	-1%	NO
E.P. de Yurimaguas	406	389	-17	-4%	NO
E.P. de Sullana	194	183	-11	-6%	NO
E.P. de Mujeres de Cusco	198	185	-13	-7%	NO
E.P. de Challapalca	214	191	-23	-11%	NO
E.P. Virgen de la Merced	42	34	-8	-19%	NO
E.P. de Cochamarca	1,224	971	-253	-21%	NO
E.P. de Sananguillo	966	761	-205	-21%	NO
CEREC - Base Naval	8	6	-2	-25%	NO
E.P. de Mujeres de Iquitos	78	58	-20	-26%	NO
E.P. Modelo Ancon II - S.M.V.C.	2,216	1,568	-648	-29%	NO
E.P. de Barbadillo	3	2	-1	-33%	NO
E.P. Virgen de Fátima	548	278	-270	-49%	NO
E.P. de San Ignacio	150	67	-83	-55%	NO
E.P. de Jauja	373	164	-209	-56%	NO
E.P. de Cerro de Pasco	96	20	-76	-79%	NO

Fuente: Unidades de Registro Penitenciario  
Elaboración: INPE/Unidad de Estadística

**ANEXO 09**  
**ESTABLECIMIENTOS PENITENCIARIOS EN CONDICIÓN DE HACINADOS A NIVEL NACIONAL**

Establecimientos Penitenciarios	Capacidad de Albergue (C)	Población Penitenciaria (P)	Sobrepoblación (S=P-C)	% Sobrepoblación (%S)	Hacinamiento (%S ≥ 20%)
<b>TOTALES</b>	<b>30,639</b>	<b>86,336</b>	<b>55,697</b>	<b>182%</b>	<b>SI</b>
E.P. del Callao	572	3,439	2,867	501%	SI
E.P. de Quillabamba	80	453	373	466%	SI
E.P. de Abancay	90	488	398	442%	SI
E.P. de Chanchamayo	120	634	514	428%	SI
E.P. de Camaná	78	409	331	424%	SI
E.P. Miguel Castro Castro	1,142	5,805	4,663	408%	SI
E.P. de Jaén	50	245	195	390%	SI
E.P. de Huanta	42	202	160	381%	SI
E.P. de Huancavelica	60	285	225	375%	SI
E.P. de Pucallpa	576	2,674	2,098	364%	SI
E.P. de Tacna	222	977	755	340%	SI
E.P. de Ayacucho	644	2,634	1,990	309%	SI
E.P. de Lampa	44	166	122	277%	SI
E.P. de Río Negro	216	808	592	274%	SI
E.P. de Juliaca	420	1,538	1,118	266%	SI
E.P. de Trujillo	1,518	5,503	3,985	263%	SI
E.P. de Arequipa	667	2,235	1,568	235%	SI
E.P. de Huacho	644	2,094	1,450	225%	SI
E.P. de Chiclayo	1,143	3,672	2,529	221%	SI
E.P. de Huancayo	680	2,105	1,425	210%	SI
E.P. de Piura	1,370	4,238	2,868	209%	SI
E.P. de Lurigancho	3,204	9,657	6,453	201%	SI
E.P. de Cañete	1,024	3,003	1,979	193%	SI
E.P. de Mujeres de Arequipa	67	185	118	176%	SI
E.P. de Huaral	1,029	2,840	1,811	176%	SI
E.P. de Chincha	1,152	3,137	1,985	172%	SI
E.P. de Bagua Grande	119	318	199	167%	SI
E.P. de Chimbote	1,144	3,020	1,876	164%	SI
E.P. de Mujeres de Tacna	40	105	65	163%	SI
E.P. de Ica	1,924	4,735	2,811	146%	SI
E.P. de Sicuani	96	234	138	144%	SI
E.P. de Huánuco	1,344	3,072	1,728	129%	SI
E.P. de Tumbes	576	1,261	685	119%	SI
E.P. de Andahuaylas	248	536	288	116%	SI
E.P. de Tarapoto	222	470	248	112%	SI
E.P. de Tarma	48	101	53	110%	SI
E.P. Anexo de Mujeres de Chorrillos	288	576	288	100%	SI
E.P. de Puerto Maldonado	590	1,177	587	99%	SI
E.P. de Huaraz	598	1,186	588	98%	SI
E.P. de Chota	65	125	60	92%	SI
E.P. de Cusco	1,616	2,998	1,382	86%	SI
E.P. de Mujeres de Trujillo	296	501	205	69%	SI
E.P. de Moquegua	178	300	122	69%	SI
E.P. de Mujeres de Chorrillos	450	749	299	66%	SI
E.P. de la Oroya	64	102	38	59%	SI
E.P. de Cajamarca	1,512	2,201	689	46%	SI
E.P. de Moyobamba	675	927	252	37%	SI
E.P. de Ancón	1,620	2,129	509	31%	SI
E.P. de Pacasmayo	72	87	15	21%	SI

Fuente: Unidades de Registro Penitenciario  
Elaboración: INPE/Unidad de Estadística

**ANEXO 10**  
**POBLACIÓN PENITENCIARIA INTRAMUROS SEGÚN RANGO DE EDAD POR ESTABLECIMIENTOS PENITENCIARIOS Y OFCINAS REGIONALES**

**POBLACIÓN PENITENCIARIA INTRAMUROS SEGÚN RANGO DE EDAD POR OFICINA REGIONAL**

Oficinas Regionales	Total	Rangos de Edades (años)									
		18-19	20-24	25-29	30-34	35-39	40-44	45-49	50-54	55-59	60 y más
<b>Total Porcentual</b>	<b>100.0%</b>	<b>0.8%</b>	<b>8.8%</b>	<b>17.2%</b>	<b>17.5%</b>	<b>15.2%</b>	<b>12.5%</b>	<b>9.6%</b>	<b>7.0%</b>	<b>5.1%</b>	<b>6.3%</b>
<b>Total</b>	<b>94,911</b>	<b>787</b>	<b>8,412</b>	<b>16,278</b>	<b>16,630</b>	<b>14,438</b>	<b>11,882</b>	<b>9,092</b>	<b>6,616</b>	<b>4,818</b>	<b>5,958</b>
Norte	18,083	183	1,913	3,427	3,386	2,763	2,096	1,572	1,027	742	974
Lima	44,258	385	4,076	7,853	8,063	6,716	5,514	4,012	2,936	2,122	2,581
Sur	4,211	22	291	620	688	627	595	467	359	252	290
Centro	7,035	47	559	1,066	1,132	1,122	922	752	539	391	505
Oriente	6,737	55	584	1,096	1,065	1,035	828	696	503	381	494
Sur Oriente	6,071	46	457	970	975	895	818	643	502	353	412
Nor Oriente	5,831	34	380	869	905	846	737	635	508	410	507
Altiplano	2,685	15	152	377	416	434	372	315	242	167	195

Fuente: Unidades de Registro Penitenciario

Elaboración: INPE/Unidad de Estadística

**POBLACIÓN PENITENCIARIA INTRAMUROS SEGÚN RANGO DE EDAD POR ESTABLECIMIENTO PENITENCIARIO EN LA OFICINA REGIONAL NORTE**

Departamentos / Establecimientos Penitenciarios	Total	Rangos de Edades (años)									
		18-19	20-24	25-29	30-34	35-39	40-44	45-49	50-54	55-59	60 y más
<b>Total</b>	<b>18,083</b>	<b>183</b>	<b>1,913</b>	<b>3,427</b>	<b>3,386</b>	<b>2,763</b>	<b>2,096</b>	<b>1,572</b>	<b>1,027</b>	<b>742</b>	<b>974</b>
<b>Tumbes</b>	<b>1,261</b>	<b>18</b>	<b>140</b>	<b>229</b>	<b>285</b>	<b>195</b>	<b>140</b>	<b>94</b>	<b>63</b>	<b>39</b>	<b>58</b>
E.P. de Tumbes	1,261	18	140	229	285	195	140	94	63	39	58
<b>Piura</b>	<b>4,421</b>	<b>51</b>	<b>523</b>	<b>851</b>	<b>854</b>	<b>682</b>	<b>455</b>	<b>377</b>	<b>239</b>	<b>168</b>	<b>221</b>
E.P. de Piura	4,238	49	502	823	834	651	429	355	223	159	213
E.P. de Sullana	183	2	21	28	20	31	26	22	16	9	8
<b>Lambayeque</b>	<b>3,672</b>	<b>29</b>	<b>278</b>	<b>643</b>	<b>733</b>	<b>575</b>	<b>478</b>	<b>319</b>	<b>242</b>	<b>159</b>	<b>216</b>
E.P. de Chiclayo	3,672	29	278	643	733	575	478	319	242	159	216
<b>La Libertad</b>	<b>6,091</b>	<b>70</b>	<b>747</b>	<b>1,294</b>	<b>1,098</b>	<b>884</b>	<b>665</b>	<b>495</b>	<b>309</b>	<b>237</b>	<b>292</b>
E.P. de Trujillo	5,503	63	702	1,168	1,014	789	574	444	275	208	266
E.P. de Mujeres de Trujillo	501	6	35	108	68	81	81	47	27	25	23
E.P. de Pacasmayo	87	1	10	18	16	14	10	4	7	4	3
<b>Cajamarca</b>	<b>2,638</b>	<b>15</b>	<b>225</b>	<b>410</b>	<b>416</b>	<b>427</b>	<b>358</b>	<b>287</b>	<b>174</b>	<b>139</b>	<b>187</b>
E.P. de Cajamarca	2,201	6	161	336	348	377	306	246	149	121	151
E.P. de Chota	125	0	12	23	24	12	15	13	5	8	13
E.P. de Jaén	245	8	41	41	39	31	27	21	16	9	12
E.P. de San Ignacio	67	1	11	10	5	7	10	7	4	1	11

Fuente: Unidades de Registro Penitenciario

Elaboración: INPE/Unidad de Estadística

**POBLACIÓN PENITENCIARIA INTRAMUROS SEGÚN RANGO DE EDAD POR ESTABLECIMIENTO PENITENCIARIO EN LA OFICINA REGIONAL LIMA**

Departamentos / Establecimientos Penitenciarios	Total	Rangos de Edades (años)									
		18-19	20-24	25-29	30-34	35-39	40-44	45-49	50-54	55-59	60 y más
<b>Total</b>	<b>44,258</b>	<b>385</b>	<b>4,076</b>	<b>7,853</b>	<b>8,063</b>	<b>6,716</b>	<b>5,514</b>	<b>4,012</b>	<b>2,936</b>	<b>2,122</b>	<b>2,581</b>
<b>Ancash</b>	<b>4,206</b>	<b>32</b>	<b>371</b>	<b>639</b>	<b>714</b>	<b>641</b>	<b>558</b>	<b>413</b>	<b>337</b>	<b>207</b>	<b>294</b>
E.P. de Huaraz	1,186	5	74	146	169	176	178	135	121	82	100
E.P. de Chimbote	3,020	27	297	493	545	465	380	278	216	125	194
<b>Prov. Const. del Callao</b>	<b>3,445</b>	<b>32</b>	<b>370</b>	<b>687</b>	<b>662</b>	<b>497</b>	<b>416</b>	<b>270</b>	<b>189</b>	<b>118</b>	<b>204</b>
E.P. del Callao	3,439	32	370	687	662	497	416	270	189	118	198
CEREC - Base Naval	6	0	0	0	0	0	0	0	0	0	6
<b>Lima</b>	<b>28,735</b>	<b>273</b>	<b>2,748</b>	<b>5,085</b>	<b>5,165</b>	<b>4,306</b>	<b>3,520</b>	<b>2,586</b>	<b>1,869</b>	<b>1,446</b>	<b>1,737</b>
E.P. de Mujeres de Chorrillos	749	13	113	125	120	88	91	67	41	50	41
E.P. Anexo de Mujeres de Chorrillos	576	8	49	84	99	86	82	63	50	30	25
E.P. de Lurigancho	9,657	120	1,303	2,206	1,901	1,278	925	594	432	350	548
E.P. Miguel Castro Castro	5,805	23	243	686	984	1,023	867	683	469	404	423
E.P. Virgen de Fátima	278	0	6	22	43	42	31	39	33	35	27
E.P. de Ancón	2,129	4	61	268	412	413	309	263	167	119	113
E.P. de Barbadillo	2	0	0	0	0	0	0	0	1	0	1
E.P. Modelo Ancón II - S.M.V.C.	1,568	57	233	149	147	188	218	194	150	100	132
E.P. Virgen de la Merced	34	0	0	0	0	1	1	1	0	4	27
E.P. de Huacho	2,094	27	224	414	383	294	230	177	127	95	123
E.P. de Cañete	3,003	15	235	598	570	459	398	236	207	140	145
E.P. de Huaral	2,840	6	281	533	506	434	368	269	192	119	132
<b>Ica</b>	<b>7,872</b>	<b>48</b>	<b>587</b>	<b>1,442</b>	<b>1,522</b>	<b>1,272</b>	<b>1,020</b>	<b>743</b>	<b>541</b>	<b>351</b>	<b>346</b>
E.P. de Ica	4,735	16	277	715	902	801	701	487	363	232	241
E.P. de Chincha	3,137	32	310	727	620	471	319	256	178	119	105

Fuente: Unidades de Registro Penitenciario

Elaboración: INPE/Unidad de Estadística

**POBLACIÓN PENITENCIARIA INTRAMUROS SEGÚN RANGO DE EDAD POR ESTABLECIMIENTO PENITENCIARIO EN LA OFICINA REGIONAL SUR**

Departamentos / Establecimientos Penitenciarios	Total	Rangos de Edades (años)									
		18-19	20-24	25-29	30-34	35-39	40-44	45-49	50-54	55-59	60 y más
<b>Total</b>	<b>4,211</b>	<b>22</b>	<b>291</b>	<b>620</b>	<b>688</b>	<b>627</b>	<b>595</b>	<b>467</b>	<b>359</b>	<b>252</b>	<b>290</b>
<b>Arequipa</b>	<b>2,829</b>	<b>17</b>	<b>194</b>	<b>400</b>	<b>469</b>	<b>441</b>	<b>406</b>	<b>316</b>	<b>229</b>	<b>164</b>	<b>193</b>
E.P. de Arequipa	2,235	14	145	298	370	345	332	258	176	138	159
E.P. de Mujeres de Arequipa	185	2	19	40	23	26	24	22	14	8	7
E.P. de Camaná	409	1	30	62	76	70	50	36	39	18	27
<b>Moquegua</b>	<b>300</b>	<b>0</b>	<b>20</b>	<b>46</b>	<b>46</b>	<b>37</b>	<b>44</b>	<b>29</b>	<b>33</b>	<b>21</b>	<b>24</b>
E.P. de Moquegua	300	0	20	46	46	37	44	29	33	21	24
<b>Tacna</b>	<b>1,082</b>	<b>5</b>	<b>77</b>	<b>174</b>	<b>173</b>	<b>149</b>	<b>145</b>	<b>122</b>	<b>97</b>	<b>67</b>	<b>73</b>
E.P. de Tacna	977	5	69	157	157	131	136	106	88	60	68
E.P. de Mujeres de Tacna	105	0	8	17	16	18	9	16	9	7	5

Fuente: Unidades de Registro Penitenciario

Elaboración: INPE/Unidad de Estadística



**POBLACIÓN PENITENCIARIA INTRAMUROS SEGÚN RANGO DE EDAD POR ESTABLECIMIENTO PENITENCIARIO EN LA OFICINA REGIONAL CENTRO**

Departamentos / Establecimientos Penitenciarios	Total	Rangos de Edades (años)									
		18-19	20-24	25-29	30-34	35-39	40-44	45-49	50-54	55-59	60 y más
<b>Total</b>	<b>7,035</b>	<b>47</b>	<b>559</b>	<b>1,066</b>	<b>1,132</b>	<b>1,122</b>	<b>922</b>	<b>752</b>	<b>539</b>	<b>391</b>	<b>505</b>
<b>Junín</b>	<b>3,914</b>	<b>29</b>	<b>332</b>	<b>623</b>	<b>637</b>	<b>588</b>	<b>492</b>	<b>394</b>	<b>297</b>	<b>219</b>	<b>303</b>
E.P. de Huancayo	2,105	10	124	270	331	319	294	233	190	136	198
E.P. de Chanchamayo	634	6	70	136	102	91	73	46	33	31	46
E.P. de Jauja	164	2	11	27	23	31	21	23	13	6	7
E.P. de Tarma	101	3	8	14	17	16	12	9	9	4	9
E.P. de la Oroya	102	0	8	19	13	15	11	17	5	3	11
E.P. de Río Negro	808	8	111	157	151	116	81	66	47	39	32
<b>Huancavelica</b>	<b>285</b>	<b>0</b>	<b>22</b>	<b>36</b>	<b>27</b>	<b>42</b>	<b>38</b>	<b>32</b>	<b>22</b>	<b>31</b>	<b>35</b>
E.P. de Huancavelica	285	0	22	36	27	42	38	32	22	31	35
<b>Ayacucho</b>	<b>2,836</b>	<b>18</b>	<b>205</b>	<b>407</b>	<b>468</b>	<b>492</b>	<b>392</b>	<b>326</b>	<b>220</b>	<b>141</b>	<b>167</b>
E.P. de Ayacucho	2,634	13	179	375	423	455	372	308	215	134	160
E.P. de Huanta	202	5	26	32	45	37	20	18	5	7	7

Fuente: Unidades de Registro Penitenciario

Elaboración: INPE/Unidad de Estadística

**POBLACIÓN PENITENCIARIA INTRAMUROS SEGÚN RANGO DE EDAD POR ESTABLECIMIENTO PENITENCIARIO EN LA OFICINA REGIONAL ORIENTE**

Departamentos / Establecimientos Penitenciarios	Total	Rangos de Edades (años)									
		18-19	20-24	25-29	30-34	35-39	40-44	45-49	50-54	55-59	60 y más
<b>Total</b>	<b>6,737</b>	<b>55</b>	<b>584</b>	<b>1,096</b>	<b>1,065</b>	<b>1,035</b>	<b>828</b>	<b>696</b>	<b>503</b>	<b>381</b>	<b>494</b>
<b>Huánuco</b>	<b>3,072</b>	<b>17</b>	<b>236</b>	<b>434</b>	<b>455</b>	<b>456</b>	<b>399</b>	<b>365</b>	<b>242</b>	<b>208</b>	<b>260</b>
E.P. de Huánuco	3,072	17	236	434	455	456	399	365	242	208	260
<b>Pasco</b>	<b>991</b>	<b>2</b>	<b>32</b>	<b>142</b>	<b>187</b>	<b>214</b>	<b>144</b>	<b>107</b>	<b>79</b>	<b>44</b>	<b>40</b>
E.P. de Cerro de Pasco	20	1	2	2	6	3	1	3	1	0	1
E.P. de Cochamarca	971	1	30	140	181	211	143	104	78	44	39
<b>Ucayali</b>	<b>2,674</b>	<b>36</b>	<b>316</b>	<b>520</b>	<b>423</b>	<b>365</b>	<b>285</b>	<b>224</b>	<b>182</b>	<b>129</b>	<b>194</b>
E.P. de Pucallpa	2,674	36	316	520	423	365	285	224	182	129	194

Fuente: Unidades de Registro Penitenciario

Elaboración: INPE/Unidad de Estadística

**POBLACIÓN PENITENCIARIA INTRAMUROS SEGÚN RANGO DE EDAD POR ESTABLECIMIENTO PENITENCIARIO EN LA OFICINA REGIONAL SUR ORIENTE**

Departamentos / Establecimientos Penitenciarios	Total	Rangos de Edades (años)									
		18-19	20-24	25-29	30-34	35-39	40-44	45-49	50-54	55-59	60 y más
<b>Total</b>	<b>6,071</b>	<b>46</b>	<b>457</b>	<b>970</b>	<b>975</b>	<b>895</b>	<b>818</b>	<b>643</b>	<b>502</b>	<b>353</b>	<b>412</b>
<b>Apurímac</b>	<b>1,024</b>	<b>14</b>	<b>80</b>	<b>185</b>	<b>176</b>	<b>130</b>	<b>114</b>	<b>117</b>	<b>76</b>	<b>52</b>	<b>80</b>
E.P. de Abancay	488	7	35	86	76	67	45	64	30	24	54
E.P. de Andahuaylas	536	7	45	99	100	63	69	53	46	28	26
<b>Cusco</b>	<b>3,870</b>	<b>19</b>	<b>261</b>	<b>577</b>	<b>599</b>	<b>591</b>	<b>556</b>	<b>408</b>	<b>345</b>	<b>258</b>	<b>256</b>
E.P. de Cusco	2,998	14	188	439	477	459	440	318	279	191	193
E.P. de Mujeres de Cusco	185	1	20	32	25	26	27	16	13	17	8
E.P. de Sicuani	234	1	12	36	27	36	34	28	18	22	20
E.P. de Quillabamba	453	3	41	70	70	70	55	46	35	28	35
<b>Madre de Dios</b>	<b>1,177</b>	<b>13</b>	<b>116</b>	<b>208</b>	<b>200</b>	<b>174</b>	<b>148</b>	<b>118</b>	<b>81</b>	<b>43</b>	<b>76</b>
E.P. de Puerto Maldonado	1,177	13	116	208	200	174	148	118	81	43	76

Fuente: Unidades de Registro Penitenciario

Elaboración: INPE/Unidad de Estadística

**POBLACIÓN PENITENCIARIA INTRAMUROS SEGÚN RANGO DE EDAD POR ESTABLECIMIENTO PENITENCIARIO EN LA OFICINA REGIONAL NOR ORIENTE**

Departamentos / Establecimientos Penitenciarios	Total	Rangos de Edades (años)									
		18-19	20-24	25-29	30-34	35-39	40-44	45-49	50-54	55-59	60 y más
<b>Total</b>	<b>5,831</b>	<b>34</b>	<b>380</b>	<b>869</b>	<b>905</b>	<b>846</b>	<b>737</b>	<b>635</b>	<b>508</b>	<b>410</b>	<b>507</b>
<b>San Martín</b>	<b>3,114</b>	<b>15</b>	<b>206</b>	<b>444</b>	<b>479</b>	<b>441</b>	<b>396</b>	<b>332</b>	<b>283</b>	<b>233</b>	<b>285</b>
E.P. de Moyobamba	927	7	77	140	143	119	117	101	88	59	76
E.P. de Juanjui	956	3	55	129	133	159	128	101	72	80	96
E.P. de Tarapoto	470	4	53	71	67	66	59	38	41	33	38
E.P. de Sananguillo	761	1	21	104	136	97	92	92	82	61	75
<b>Loreto</b>	<b>1,638</b>	<b>14</b>	<b>119</b>	<b>276</b>	<b>255</b>	<b>230</b>	<b>185</b>	<b>169</b>	<b>141</b>	<b>110</b>	<b>139</b>
E.P. de Iquitos	1,191	10	90	201	177	162	128	127	107	81	108
E.P. de Mujeres de Iquitos	58	0	3	13	19	8	7	2	2	4	0
E.P. de Yurimaguas	389	4	26	62	59	60	50	40	32	25	31
<b>Amazonas</b>	<b>1,079</b>	<b>5</b>	<b>55</b>	<b>149</b>	<b>171</b>	<b>175</b>	<b>156</b>	<b>134</b>	<b>84</b>	<b>67</b>	<b>83</b>
E.P. de Chachapoyas	761	1	24	98	111	135	117	109	68	45	53
E.P. de Bagua Grande	318	4	31	51	60	40	39	25	16	22	30

Fuente: Unidades de Registro Penitenciario

Elaboración: INPE/Unidad de Estadística

**POBLACIÓN PENITENCIARIA INTRAMUROS SEGÚN RANGO DE EDAD POR ESTABLECIMIENTO PENITENCIARIO EN LA OFICINA REGIONAL ALTIPLANO**

Departamentos / Establecimientos Penitenciarios	Total	Rangos de Edades (años)									
		18-19	20-24	25-29	30-34	35 39	40-44	45-49	50-54	55-59	60 y más
<b>Total</b>	<b>2,685</b>	<b>15</b>	<b>152</b>	<b>377</b>	<b>416</b>	<b>434</b>	<b>372</b>	<b>315</b>	<b>242</b>	<b>167</b>	<b>195</b>
<b>Puno</b>	<b>2,494</b>	<b>14</b>	<b>147</b>	<b>353</b>	<b>384</b>	<b>393</b>	<b>336</b>	<b>288</b>	<b>225</b>	<b>162</b>	<b>192</b>
E.P. de Puno	790	4	45	95	115	112	101	101	86	58	73
E.P. de Lampa	166	2	8	28	25	30	25	19	12	8	9
E.P. de Juliaca	1,538	8	94	230	244	251	210	168	127	96	110
<b>Tacna</b>	<b>191</b>	<b>1</b>	<b>5</b>	<b>24</b>	<b>32</b>	<b>41</b>	<b>36</b>	<b>27</b>	<b>17</b>	<b>5</b>	<b>3</b>
E.P. de Challapalca	191	1	5	24	32	41	36	27	17	5	3

Fuente: Unidades de Registro Penitenciario

Elaboración: INPE/Unidad de Estadística

**ANEXO 11**  
**POBLACIÓN PENITENCIARIA DE MUJERES CON HIJOS POR GÉNERO Y EDAD SEGÚN DEPARTAMENTO Y ESTABLECIMIENTO PENITENCIARIO Y OFICINAS REGIONALES**

**POBLACIÓN PENITENCIARIA DE MUJERES CON HIJOS POR GÉNERO Y EDAD SEGÚN DEPARTAMENTO Y ESTABLECIMIENTO PENITENCIARIO EN LA OFICINA REGIONAL NORTE**

Departamentos / Establecimientos Penitenciarios	Total Madres	Total Niños y Niñas	Total		Edades (años)							
					Hombres				Mujeres			
			Hombres	Mujeres	0	1	2	3	0	1	2	3
<b>Total</b>	<b>17</b>	<b>17</b>	<b>9</b>	<b>8</b>	<b>4</b>	<b>1</b>	<b>4</b>	<b>0</b>	<b>2</b>	<b>2</b>	<b>4</b>	<b>0</b>
<b>Piura</b>	<b>5</b>	<b>5</b>	<b>3</b>	<b>2</b>	<b>1</b>	<b>1</b>	<b>1</b>	<b>0</b>	<b>0</b>	<b>1</b>	<b>1</b>	<b>0</b>
E.P. de Sullana	5	5	3	2	1	1	1	0	0	1	1	0
<b>La Libertad</b>	<b>11</b>	<b>11</b>	<b>5</b>	<b>6</b>	<b>3</b>	<b>0</b>	<b>2</b>	<b>0</b>	<b>2</b>	<b>1</b>	<b>3</b>	<b>0</b>
E.P. Mujeres de Trujillo	11	11	5	6	3	0	2	0	2	1	3	0
<b>Cajamarca</b>	<b>1</b>	<b>1</b>	<b>1</b>	<b>0</b>	<b>0</b>	<b>0</b>	<b>1</b>	<b>0</b>	<b>0</b>	<b>0</b>	<b>0</b>	<b>0</b>
E.P. de Cajamarca	1	1	1	0	0	0	1	0	0	0	0	0

Fuente: Unidades de Registro Penitenciario  
Elaboración: INPE/Unidad de Estadística

**POBLACIÓN PENITENCIARIA DE MUJERES CON HIJOS POR GÉNERO Y EDAD SEGÚN DEPARTAMENTO Y ESTABLECIMIENTO PENITENCIARIO EN LA OFICINA REGIONAL LIMA**

Departamentos / Establecimientos Penitenciarios	Total Madres	Total Niños y Niñas	Total		Edades (años)							
					Hombres				Mujeres			
			Hombres	Mujeres	0	1	2	3	0	1	2	3
<b>Total</b>	<b>45</b>	<b>45</b>	<b>29</b>	<b>16</b>	<b>11</b>	<b>10</b>	<b>8</b>	<b>0</b>	<b>10</b>	<b>2</b>	<b>4</b>	<b>0</b>
<b>Ancash</b>	<b>3</b>	<b>3</b>	<b>2</b>	<b>1</b>	<b>1</b>	<b>0</b>	<b>1</b>	<b>0</b>	<b>1</b>	<b>0</b>	<b>0</b>	<b>0</b>
E.P. de Chimbote	3	3	2	1	1	0	1	0	1	0	0	0
<b>Lima</b>	<b>38</b>	<b>38</b>	<b>25</b>	<b>13</b>	<b>10</b>	<b>10</b>	<b>5</b>	<b>0</b>	<b>8</b>	<b>2</b>	<b>3</b>	<b>0</b>
E.P. Mujeres de Chorrillos	30	30	17	13	6	7	4	0	8	2	3	0
E.P. Anexo de Mujeres Chorrillos	6	6	6	0	3	2	1	0	0	0	0	0
E.P. de Huacho	2	2	2	0	1	1	0	0	0	0	0	0
<b>Ica</b>	<b>4</b>	<b>4</b>	<b>2</b>	<b>2</b>	<b>0</b>	<b>0</b>	<b>2</b>	<b>0</b>	<b>1</b>	<b>0</b>	<b>1</b>	<b>0</b>
E.P. de Ica	4	4	2	2	0	0	2	0	1	0	1	0

Fuente: Unidades de Registro Penitenciario  
Elaboración: INPE/Unidad de Estadística

**POBLACIÓN PENITENCIARIA DE MUJERES CON HIJOS POR GÉNERO Y EDAD  
SEGÚN DEPARTAMENTO Y ESTABLECIMIENTO PENITENCIARIO  
EN LA OFICINA REGIONAL SUR**

Departamentos / Establecimientos Penitenciarios	Total Madres	Total Niños y Niñas	Total		Edades (años)							
					Hombres				Mujeres			
			Hombres	Mujeres	0	1	2	3	0	1	2	3
<b>Total</b>	<b>8</b>	<b>8</b>	<b>2</b>	<b>6</b>	<b>0</b>	<b>2</b>	<b>0</b>	<b>0</b>	<b>4</b>	<b>1</b>	<b>1</b>	<b>0</b>
<b>Arequipa</b>	<b>6</b>	<b>6</b>	<b>2</b>	<b>4</b>	<b>0</b>	<b>2</b>	<b>0</b>	<b>0</b>	<b>3</b>	<b>1</b>	<b>0</b>	<b>0</b>
E.P. Mujeres de Arequipa	5	5	2	3	0	2	0	0	3	0	0	0
E.P. Camaná	1	1	0	1	0	0	0	0	0	1	0	0
<b>Tacna</b>	<b>2</b>	<b>2</b>	<b>0</b>	<b>2</b>	<b>0</b>	<b>0</b>	<b>0</b>	<b>0</b>	<b>1</b>	<b>0</b>	<b>1</b>	<b>0</b>
E.P. Mujeres de Tacna	2	2	0	2	0	0	0	0	1	0	1	0

Fuente: Unidades de Registro Penitenciario  
Elaboración: INPE/Unidad de Estadística

**POBLACIÓN PENITENCIARIA DE MUJERES CON HIJOS POR GÉNERO Y EDAD  
SEGÚN DEPARTAMENTO Y ESTABLECIMIENTO PENITENCIARIO  
EN LA OFICINA REGIONAL CENTRO**

Departamentos / Establecimientos Penitenciarios	Total Madres	Total Niños y Niñas	Total		Edades (años)							
					Hombres				Mujeres			
			Hombres	Mujeres	0	1	2	3	0	1	2	3
<b>Total</b>	<b>19</b>	<b>19</b>	<b>11</b>	<b>8</b>	<b>5</b>	<b>2</b>	<b>4</b>	<b>0</b>	<b>2</b>	<b>2</b>	<b>4</b>	<b>0</b>
<b>Junín</b>	<b>8</b>	<b>8</b>	<b>3</b>	<b>5</b>	<b>2</b>	<b>0</b>	<b>1</b>	<b>0</b>	<b>2</b>	<b>1</b>	<b>2</b>	<b>0</b>
E.P. de Jauja	6	6	2	4	2	0	0	0	2	0	2	0
E.P. de Río Negro	2	2	1	1	0	0	1	0	0	1	0	0
<b>Ayacucho</b>	<b>11</b>	<b>11</b>	<b>8</b>	<b>3</b>	<b>3</b>	<b>2</b>	<b>3</b>	<b>0</b>	<b>0</b>	<b>1</b>	<b>2</b>	<b>0</b>
E.P. de Ayacucho	11	11	8	3	3	2	3	0	0	1	2	0

Fuente: Unidades de Registro Penitenciario  
Elaboración: INPE/Unidad de Estadística

**POBLACIÓN PENITENCIARIA DE MUJERES CON HIJOS POR GÉNERO Y EDAD  
SEGÚN DEPARTAMENTO Y ESTABLECIMIENTO PENITENCIARIO  
EN LA OFICINA REGIONAL ORIENTE**

Departamentos / Establecimientos Penitenciarios	Total Madres	Total Niños y Niñas	Total		Edades (años)							
					Hombres				Mujeres			
			Hombres	Mujeres	0	1	2	3	0	1	2	3
<b>Total</b>	<b>11</b>	<b>11</b>	<b>6</b>	<b>5</b>	<b>2</b>	<b>4</b>	<b>0</b>	<b>0</b>	<b>4</b>	<b>1</b>	<b>0</b>	<b>0</b>
<b>Huánuco</b>	<b>6</b>	<b>6</b>	<b>4</b>	<b>2</b>	<b>0</b>	<b>4</b>	<b>0</b>	<b>0</b>	<b>2</b>	<b>0</b>	<b>0</b>	<b>0</b>
E.P. de Huánuco	6	6	4	2	0	4	0	0	2	0	0	0
<b>Ucayali</b>	<b>5</b>	<b>5</b>	<b>2</b>	<b>3</b>	<b>2</b>	<b>0</b>	<b>0</b>	<b>0</b>	<b>2</b>	<b>1</b>	<b>0</b>	<b>0</b>
E.P. de Pucallpa	5	5	2	3	2	0	0	0	2	1	0	0

Fuente: Unidades de Registro Penitenciario  
Elaboración: INPE/Unidad de Estadística

POBLACIÓN PENITENCIARIA DE MUJERES CON HIJOS POR GÉNERO Y EDAD  
SEGÚN DEPARTAMENTO Y ESTABLECIMIENTO PENITENCIARIO  
EN LA OFICINA REGIONAL SUR ORIENTE

Departamentos / Establecimientos Penitenciarios	Total Madres	Total Niños y Niñas	Total		Edades (años)							
					Hombres				Mujeres			
			Hombres	Mujeres	0	1	2	3	0	1	2	3
<b>Total</b>	<b>16</b>	<b>16</b>	<b>7</b>	<b>9</b>	<b>1</b>	<b>4</b>	<b>1</b>	<b>1</b>	<b>3</b>	<b>4</b>	<b>2</b>	<b>0</b>
<b>Apurímac</b>	<b>4</b>	<b>4</b>	<b>1</b>	<b>3</b>	<b>0</b>	<b>1</b>	<b>0</b>	<b>0</b>	<b>2</b>	<b>1</b>	<b>0</b>	<b>0</b>
E.P. de Abancay	1	1	0	1	0	0	0	0	1	0	0	0
E.P. de Andahuaylas	3	3	1	2	0	1	0	0	1	1	0	0
<b>Cusco</b>	<b>10</b>	<b>10</b>	<b>6</b>	<b>4</b>	<b>1</b>	<b>3</b>	<b>1</b>	<b>1</b>	<b>1</b>	<b>3</b>	<b>0</b>	<b>0</b>
E.P. Mujeres del cusco	8	8	6	2	1	3	1	1	1	1	0	0
E.P. Quillabamba	2	2	0	2	0	0	0	0	0	2	0	0
<b>Madre de Dios</b>	<b>2</b>	<b>2</b>	<b>0</b>	<b>2</b>	<b>0</b>	<b>0</b>	<b>0</b>	<b>0</b>	<b>0</b>	<b>0</b>	<b>2</b>	<b>0</b>
E.P. de Pto. Maldonado	2	2	0	2	0	0	0	0	0	0	2	0

Fuente: Unidades de Registro Penitenciario  
Elaboración: INPE/Unidad de Estadística

POBLACIÓN PENITENCIARIA DE MUJERES CON HIJOS POR GÉNERO Y EDAD  
SEGÚN DEPARTAMENTO Y ESTABLECIMIENTO PENITENCIARIO  
EN LA OFICINA REGIONAL NOR ORIENTE

Departamentos / Establecimientos Penitenciarios	Total Madres	Total Niños y Niñas	Total		Edades (años)							
					Hombres				Mujeres			
			Hombres	Mujeres	0	1	2	3	0	1	2	3
<b>Total</b>	<b>6</b>	<b>6</b>	<b>2</b>	<b>4</b>	<b>2</b>	<b>0</b>	<b>0</b>	<b>0</b>	<b>4</b>	<b>0</b>	<b>0</b>	<b>0</b>
<b>San Martín</b>	<b>1</b>	<b>1</b>	<b>0</b>	<b>1</b>	<b>0</b>	<b>0</b>	<b>0</b>	<b>0</b>	<b>1</b>	<b>0</b>	<b>0</b>	<b>0</b>
E.P. de Moyobamba	1	1	0	1	0	0	0	0	1	0	0	0
<b>Loreto</b>	<b>5</b>	<b>5</b>	<b>2</b>	<b>3</b>	<b>2</b>	<b>0</b>	<b>0</b>	<b>0</b>	<b>3</b>	<b>0</b>	<b>0</b>	<b>0</b>
E.P. Mujeres de Iquitos	5	5	2	3	2	0	0	0	3	0	0	0

Fuente: Unidades de Registro Penitenciario  
Elaboración: INPE/Unidad de Estadística

POBLACIÓN PENITENCIARIA DE MUJERES CON HIJOS POR GÉNERO Y EDAD  
SEGÚN DEPARTAMENTO Y ESTABLECIMIENTO PENITENCIARIO  
EN LA OFICINA REGIONAL ALTIPLANO

Departamentos / Establecimientos Penitenciarios	Total Madres	Total Niños y Niñas	Total		Edades (años)							
					Hombres				Mujeres			
			Hombres	Mujeres	0	1	2	3	0	1	2	3
<b>Total</b>	<b>3</b>	<b>3</b>	<b>1</b>	<b>2</b>	<b>0</b>	<b>1</b>	<b>0</b>	<b>0</b>	<b>2</b>	<b>0</b>	<b>0</b>	<b>0</b>
<b>Puno</b>	<b>3</b>	<b>3</b>	<b>1</b>	<b>2</b>	<b>0</b>	<b>1</b>	<b>0</b>	<b>0</b>	<b>2</b>	<b>0</b>	<b>0</b>	<b>0</b>
E.P. de Lampa	3	3	1	2	0	1	0	0	2	0	0	0

Fuente: Unidades de Registro Penitenciario  
Elaboración: INPE/Unidad de Estadística

**ANEXO 12**  
**POBLACIÓN PENITENCIARIA INTRAMUROS SEGÚN DELITOS ESPECÍFICOS**

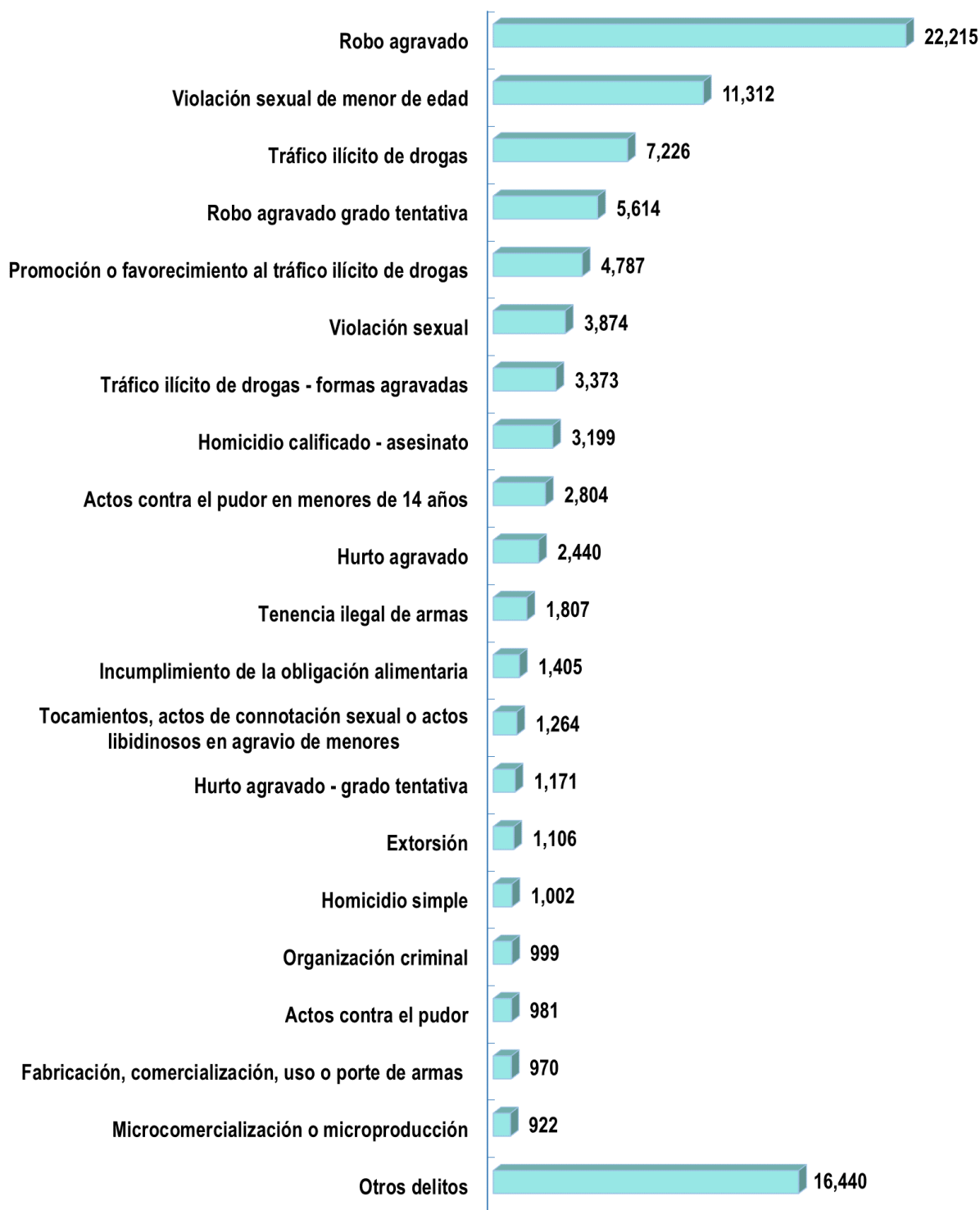

Fuente: Unidades de Registro Penitenciario  
 Elaboración: INPE/Unidad de Estadística

**ANEXO 13**  
**POBLACIÓN PENITENCIARIA INTRAMUROS HOMBRES Y MUJERES SEGÚN DELITOS ESPECÍFICOS**

**POBLACIÓN PENITENCIARIA INTRAMUROS HOMBRES SEGÚN DELITOS ESPECÍFICOS**



Fuente: Unidades de Registro Penitenciario  
 Elaboración: INPE/Unidad de Estadística

**POBLACIÓN PENITENCIARIA INTRAMUROS MUJERES SEGÚN DELITOS ESPECÍFICOS**



Fuente: Unidades de Registro Penitenciario  
 Elaboración: INPE/Unidad de Estadística



**ANEXO 14**  
**POBLACIÓN PENITENCIARIO INTRAMUROS SEGÚN DELITOS ESPECÍFICOS**  
**POR ESTABLECIMIENTOS PENITENCIARIOS Y OFICINAS REGIONALES**

**POBLACIÓN PENITENCIARIO INTRAMUROS SEGÚN DELITOS ESPECÍFICOS**  
**POR OFICINA REGIONAL**

Otros delitos	16,440	18,083	44,258	4,211	7,035	6,737	6,071	5,831	2,685
Microcomercialización o microproducción	922	132	613	31	8	52	16	68	2
Fabricación, comercialización, uso o porte de armas	970	160	604	5	34	57	33	40	37
Actos contra el pudor	981	185	449	63	67	75	57	83	2
Organización criminal	999	328	410	29	46	79	48	19	40
Homicidio simple	1,002	246	432	55	51	43	76	59	40
Extorsión	1,106	281	680	20	25	58	11	17	14
Hurto agravado - grado tentativa	1,171	114	734	70	31	90	58	59	15
Tocamientos, actos de connotación sexual o actos libidinosos en agravio de menores	1,264	234	495	47	65	141	128	130	24
Incumplimiento de la obligación alimentaria	1,405	357	574	82	169	61	81	59	22
Tenencia ilegal de armas	1,807	318	1,249	31	42	55	26	52	34
Hurto agravado	2,440	363	965	226	157	194	190	324	21
Actos contra el pudor en menores de 14 años	2,804	431	1,501	85	166	175	160	264	22
Homicidio calificado - asesinato	3,199	699	1,253	115	232	266	210	260	164
Tráfico ilícito de drogas - formas agravadas	3,373	276	1,079	161	1,069	229	244	122	193
Violación sexual	3,874	548	1,465	305	448	408	457	162	81
Promoción o favorecimiento al tráfico ilícito de drogas	4,787	895	2,039	185	259	431	356	421	201
Robo agravado grado tentativa	5,614	1,035	3,701	155	133	304	127	112	47
Tráfico ilícito de drogas	7,226	1,274	3,080	322	902	479	480	459	230
Violación sexual de menor de edad	11,312	1,836	4,190	500	1,055	909	1,119	1,226	477
Robo agravado	22,215	5,035	11,761	865	962	1,385	855	933	419
<b>Total</b>	<b>94,911</b>	<b>18,083</b>	<b>44,258</b>	<b>4,211</b>	<b>7,035</b>	<b>6,737</b>	<b>6,071</b>	<b>5,831</b>	<b>2,685</b>
<b>Departamentos / Establecimientos Penitenciarios</b>	<b>Total</b>	<b>Norte</b>	<b>Lima</b>	<b>Sur</b>	<b>Centro</b>	<b>Oriente</b>	<b>Sur Oriente</b>	<b>Nor Oriente</b>	<b>Altiplano</b>

Fuente: Unidades de Registro Penitenciario  
Elaboración: INPE/Unidad de Estadística



POBLACIÓN PENITENCIARIO INTRAMUROS SEGÚN DELITOS ESPECÍFICOS  
EN LOS DEPARTAMENTOS Y ESTABLECIMIENTOS PENITENCIARIOS  
EN LA OFICINA REGIONAL LIMA

Departamentos / Establecimientos Penitenciarios	Otros delitos	Microcomercialización o microproducción	Fabricación, comercialización, uso o porte de armas	Actos contra el pudor	Organización criminal	Homicidio simple	Extorsión	Hurto agravado - grado tentativa	Tocamientos, actos de connotación sexual o actos libidinosos en agravio de menores	Incumplimiento de la obligación alimentaria	Tenencia ilegal de armas	Hurto agravado	Actos contra el pudor en menores de 14 años	Homicidio calificado - asesinato	Tráfico ilícito de drogas - formas agravadas	Violación sexual	Promoción o favorecimiento al tráfico ilícito de drogas	Robo agravado grado tentativa	Tráfico ilícito de drogas	Violación sexual de menor de edad	Robo agravado	Total
<b>Total</b>	<b>6,984</b>	<b>613</b>	<b>604</b>	<b>449</b>	<b>410</b>	<b>432</b>	<b>680</b>	<b>734</b>	<b>495</b>	<b>574</b>	<b>1,249</b>	<b>965</b>	<b>1,501</b>	<b>1,253</b>	<b>1,079</b>	<b>1,465</b>	<b>2,039</b>	<b>3,701</b>	<b>3,080</b>	<b>4,190</b>	<b>11,761</b>	<b>44,258</b>
<b>Ancash</b>	<b>565</b>	<b>51</b>	<b>2</b>	<b>0</b>	<b>10</b>	<b>53</b>	<b>95</b>	<b>26</b>	<b>3</b>	<b>95</b>	<b>206</b>	<b>122</b>	<b>255</b>	<b>163</b>	<b>24</b>	<b>223</b>	<b>125</b>	<b>159</b>	<b>381</b>	<b>613</b>	<b>965</b>	<b>4,206</b>
EP. de Huaraz	193	1	0	34	0	10	15	15	0	17	16	39	142	59	5	97	14	18	79	260	172	1,186
EP. de Chimbote	372	50	2	36	10	43	80	11	3	78	190	83	113	104	19	126	111	141	302	353	793	3,020
<b>Prov. Const. del Callao</b>	<b>505</b>	<b>45</b>	<b>82</b>	<b>2</b>	<b>1</b>	<b>46</b>	<b>7</b>	<b>28</b>	<b>72</b>	<b>36</b>	<b>105</b>	<b>42</b>	<b>124</b>	<b>98</b>	<b>275</b>	<b>42</b>	<b>351</b>	<b>294</b>	<b>231</b>	<b>258</b>	<b>801</b>	<b>3,445</b>
EP. del Callao	501	45	82	2	1	46	7	28	72	36	105	42	124	97	275	42	351	294	230	258	801	3,439
CEREC - Base Naval	4	0	0	0	0	0	0	0	0	0	0	0	0	1	0	0	0	0	1	0	0	6
<b>Lima</b>	<b>4,794</b>	<b>422</b>	<b>464</b>	<b>248</b>	<b>340</b>	<b>260</b>	<b>487</b>	<b>628</b>	<b>361</b>	<b>307</b>	<b>768</b>	<b>632</b>	<b>708</b>	<b>850</b>	<b>698</b>	<b>697</b>	<b>1,241</b>	<b>2,761</b>	<b>1,826</b>	<b>2,698</b>	<b>7,545</b>	<b>28,735</b>
EP. Mujeres de Chorrillos	143	17	0	2	0	4	22	30	0	1	9	11	1	10	56	1	57	54	235	2	94	749
EP. Anexo de Mujeres Chorrillos	193	6	3	0	43	0	15	8	0	0	9	9	1	19	46	0	15	10	121	7	71	576
EP. de Lurigancho	1,378	133	229	131	1	96	98	234	272	44	335	233	417	103	69	297	437	1,300	237	752	2,861	9,657
EP. Miguel Castro Castro	1,213	89	138	3	57	56	167	179	20	1	142	162	42	261	101	78	277	381	559	640	1,239	5,805
EP. Virgen de Fátima	60	1	0	0	0	2	15	4	0	2	1	5	0	6	45	0	16	11	88	3	19	278
EP. de Ancón	316	46	7	0	183	25	37	12	1	0	51	26	10	163	125	22	112	106	102	221	564	2,129
EP. de Barbañillo	2	0	0	0	0	0	0	0	0	0	0	0	0	0	0	0	0	0	0	0	0	2
EP. Modelo Ancón II - S.M.V.C.	248	5	0	12	0	5	21	35	2	169	25	31	16	55	114	26	45	143	125	133	368	1,568
E.P. Virgen de la Merced	18	0	0	0	0	0	0	0	0	0	0	0	1	14	0	0	0	0	1	0	0	34
EP. de Huacho	333	21	21	53	23	13	51	19	0	60	94	40	17	82	13	75	72	95	67	329	616	2,094
EP. de Cañete	502	53	37	14	33	25	34	50	61	30	48	61	111	83	80	141	121	296	100	353	770	3,003
EP. de Hualal	388	51	29	33	0	34	27	57	5	0	54	54	92	54	49	54	89	365	191	258	963	2,840
<b>Ica</b>	<b>1,120</b>	<b>95</b>	<b>56</b>	<b>129</b>	<b>59</b>	<b>73</b>	<b>91</b>	<b>52</b>	<b>59</b>	<b>136</b>	<b>170</b>	<b>169</b>	<b>414</b>	<b>142</b>	<b>82</b>	<b>503</b>	<b>322</b>	<b>487</b>	<b>642</b>	<b>621</b>	<b>2,450</b>	<b>7,872</b>
EP. de Ica	744	62	31	69	16	46	60	26	54	85	60	102	314	112	74	293	166	275	297	467	1,382	4,735
EP. de Chincha	376	33	25	60	43	27	31	26	5	51	110	67	100	30	8	210	156	212	345	154	1,068	3,137

Fuente: Unidades de Registro Penitenciario  
Elaboración: INPE/Unidad de Estadística

**POBLACIÓN PENITENCIARIO INTRAMUROS SEGÚN DELITOS ESPECÍFICOS  
EN LOS DEPARTAMENTOS Y ESTABLECIMIENTOS PENITENCIARIOS  
EN LA OFICINA REGIONAL SUR**

Otros delitos	859
Microcomercialización o microproducción	31
Fabricación, comercialización, uso o porte de armas	5
Actos contra el pudor	63
Organización criminal	29
Homicidio simple	55
Extorsión	20
Hurto agravado - grado tentativa	70
Tocamientos, actos de connotación sexual o actos libidinosos en agravio de menores	47
Incumplimiento de la obligación alimentaria	82
Tenencia ilegal de armas	31
Hurto agravado	226
Actos contra el pudor en menores de 14 años	85
Homicidio calificado - asesinato	115
Tráfico ilícito de drogas - formas agravadas	161
Violación sexual	305
Promoción o favorecimiento al tráfico ilícito de drogas	185
Robo agravado grado tentativa	155
Tráfico ilícito de drogas	322
Violación sexual de menor de edad	500
Robo agravado	865
<b>Total</b>	<b>4,211</b>
<b>Departamentos / Establecimientos Penitenciarios</b>	
<b>Total</b>	<b>4,211</b>
<b>Arequipa</b>	<b>2,029</b>
EP. de Arequipa	2,235
EP. Mujeres de Arequipa	185
EP. de Cananá	409
<b>Moquegua</b>	<b>300</b>
EP. de Moquegua	300
<b>Tacna</b>	<b>1,082</b>
EP. de Tacna	977
EP. Mujeres de Tacna	105

Fuente: Unidades de Registro Penitenciario  
Elaboración: INPE/Unidad de Estadística



POBLACIÓN PENITENCIARIO INTRAMUROS SEGÚN DELITOS ESPECÍFICOS  
EN LOS DEPARTAMENTOS Y ESTABLECIMIENTOS PENITENCIARIOS  
EN LA OFICINA REGIONAL ORIENTE

Otros delitos	1,246
Microcomercialización o microproducción	52
Fabricación, comercialización, uso o porte de armas	57
Actos contra el pudor	75
Organización criminal	79
Homicidio simple	43
Extorsión	58
Hurto agravado - grado tentativa	90
Tocamientos, actos de connotación sexual o actos libidinosos en agravio de menores	141
Incumplimiento de la obligación alimentaria	61
Tenencia ilegal de armas	55
Hurto agravado	194
Actos contra el pudor en menores de 14 años	175
Homicidio calificado - asesinato	266
Tráfico ilícito de drogas - formas agravadas	229
Violación sexual	408
Promoción o favorecimiento al tráfico ilícito de drogas	431
Robo agravado grado tentativa	304
Tráfico ilícito de drogas	479
Violación sexual de menor de edad	909
Robo agravado	1,385
<b>Total</b>	<b>6,737</b>
<b>Departamentos / Establecimientos Penitenciarios</b>	
<b>Total</b>	<b>6,737</b>
Huánuco	3,072
EP. de Huánuco	3,072
Pasco	991
EP. de Cerro de Pasco	20
E.P. de Cochamarca	971
Ucayali	2,674
EP. de Pucallpa	2,674

Fuente: Unidades de Registro Penitenciario  
Elaboración: INPE/Unidad de Estadística

**POBLACIÓN PENITENCIARIO INTRAMUROS SEGÚN DELITOS ESPECÍFICOS  
EN LOS DEPARTAMENTOS Y ESTABLECIMIENTOS PENITENCIARIOS  
EN LA OFICINA REGIONAL SUR ORIENTE**

Otros delitos	1,339
Microcomercialización o microproducción	16
Fabricación, comercialización, uso o porte de armas	33
Actos contra el pudor	57
Organización criminal	48
Homicidio simple	76
Extorsión	11
Hurto agravado - grado tentativa	58
Tocamientos, actos de connotación sexual o actos libidinosos en agravio de menores	128
Incumplimiento de la obligación alimentaria	81
Tenencia ilegal de armas	26
Hurto agravado	190
Actos contra el pudor en menores de 14 años	160
Homicidio calificado - asesinato	210
Tráfico ilícito de drogas - formas agravadas	244
Violación sexual	457
Promoción o favorecimiento al tráfico ilícito de drogas	356
Robo agravado grado tentativa	127
Tráfico ilícito de drogas	480
Violación sexual de menor de edad	1,119
Robo agravado	855
<b>Total</b>	<b>6,071</b>
<b>Departamentos / Establecimientos Penitenciarios</b>	
<b>Total</b>	<b>6,071</b>
Apurímac	1,024
EP. de Abancay	488
EP. de Andahuaylas	536
<b>Cusco</b>	<b>3,870</b>
EP. de Cusco	2,998
EP. Mujeres de Cusco	185
EP. de Sicuani	234
EP. de Quillabamba	453
<b>Madre de Dios</b>	<b>1,177</b>
EP. de Pto. Maldonado	1,177

Fuente: Unidades de Registro Penitenciario  
Elaboración: INPE/Unidad de Estadística

**POBLACIÓN PENITENCIARIO INTRAMUROS SEGÚN DELITOS ESPECÍFICOS  
EN LOS DEPARTAMENTOS Y ESTABLECIMIENTOS PENITENCIARIOS  
EN LA OFICINA REGIONAL NOR ORIENTE**

Otros delitos	962	68	40	83	19	59	17	59	130	59	52	324	264	260	122	162	421	112	459	1,226	933	5,831
Microcomercialización o microproducción	525	40	31	35	14	23	15	23	71	30	38	477	162	153	49	70	205	58	237	675	479	3,114
Fabricación, comercialización, uso o porte de armas	205	7	16	18	2	7	7	7	21	11	9	65	53	35	13	24	26	25	23	184	159	927
Actos contra el pudor	129	23	2	9	4	8	3	8	20	7	14	43	42	53	15	31	109	12	96	232	103	956
Organización criminal	68	3	7	3	3	1	2	2	26	5	8	19	27	19	7	8	27	7	69	82	77	470
Homicidio simple	123	7	6	5	5	7	3	7	4	7	7	50	40	46	14	7	43	14	49	177	140	761
Extorsión	283	15	7	29	1	25	0	25	54	15	5	77	77	40	55	61	139	47	138	318	226	1,638
Hurto agravado - grado tentativa	205	9	7	23	0	15	0	15	32	9	5	55	53	30	49	50	91	42	103	224	165	1,191
Tocamientos, actos de connotación sexual o actos libidinosos en agravio de menores	13	3	0	0	0	2	0	2	0	0	0	2	0	0	1	0	22	0	9	0	6	58
Incumplimiento de la obligación alimentaria	65	3	0	6	1	8	0	8	22	6	0	20	24	10	5	11	26	5	26	94	55	389
Tenencia ilegal de armas	154	13	2	19	4	11	2	11	5	14	9	70	25	67	18	31	77	7	84	233	228	1,079
Hurto agravado	98	9	2	9	0	9	0	9	3	7	3	39	19	54	16	21	59	4	39	184	182	761
Actos contra el pudor en menores de 14 años	56	4	0	10	4	2	0	2	2	7	6	31	6	13	2	10	18	3	45	49	46	318
Homicidio calificado - asesinato																						
Tráfico ilícito de drogas - formas agravadas																						
Violación sexual																						
Promoción o favorecimiento al tráfico ilícito de drogas																						
Robo agravado grado tentativa																						
Tráfico ilícito de drogas																						
Violación sexual de menor de edad																						
Robo agravado																						
Total																						
Departamentos / Establecimientos Penitenciarios																						
Total	5,831	1,226	459	112	421	162	122	421	1,226	933	5,831											
San Martín	3,114	675	237	58	205	70	49	205	675	479	3,114											
EP. de Moyobamba	927	184	23	25	26	24	13	26	184	159	927											
EP. de Juenjui	956	232	96	12	109	31	15	53	232	103	956											
EP. de Tarapob	470	82	69	7	27	8	7	19	82	77	470											
EP. de Senangujillo	761	177	49	14	43	7	14	46	177	140	761											
Loreto	1,638	318	138	47	139	61	55	40	318	226	1,638											
EP. de Iquitos	1,191	224	103	42	91	50	49	30	224	165	1,191											
EP. Mujeres de Iquitos	58	0	9	0	22	0	1	0	0	6	58											
EP. de Yurimaguas	389	94	26	5	26	11	5	10	94	55	389											
Amazonas	1,079	233	84	7	77	31	18	67	233	228	1,079											
EP. de Chachapoyas	761	184	39	4	59	21	16	54	184	182	761											
EP. de Bagua Grande	318	49	45	3	18	10	2	13	49	46	318											

Fuente: Unidades de Registro Penitenciario  
Elaboración: INPE/Unidad de Estadística



POBLACIÓN PENITENCIARIO INTRAMUROS SEGÚN DELITOS ESPECÍFICOS  
EN LOS DEPARTAMENTOS Y ESTABLECIMIENTOS PENITENCIARIOS  
EN LA OFICINA REGIONAL ALTIPLANO

Otros delitos	600	2	37	2	40	40	14	15	24	22	34	21	22	164	193	81	201	47	230	477	419	2,685
Microcomercialización o microproducción	542	1	35	2	36	34	7	15	24	22	30	18	22	140	192	80	199	42	222	474	357	2,494
Fabricación, comercialización, uso o porte de armas	168	0	5	1	13	10	0	4	7	15	5	9	6	48	67	40	51	9	87	153	92	790
Actos contra el pudor	57	0	0	0	4	8	0	4	0	0	1	0	0	7	25	0	15	0	40	0	5	166
Organización criminal	317	1	30	1	19	16	7	7	17	7	24	9	16	85	100	40	133	33	95	321	260	1,538
Homicidio simple	58	1	2	0	4	6	7	0	0	0	4	3	0	24	1	1	2	5	8	3	62	191
Extorsión	58	1	2	0	4	6	7	0	0	0	4	3	0	24	1	1	2	5	8	3	62	191
Hurto agravado - grado tentativa	1	1	2	0	4	6	7	0	0	0	4	3	0	24	1	1	2	5	8	3	62	191
Tocamientos, actos de connotación sexual o actos libidinosos en agravio de menores	1	1	2	0	4	6	7	0	0	0	4	3	0	24	1	1	2	5	8	3	62	191
Incumplimiento de la obligación alimentaria	1	1	2	0	4	6	7	0	0	0	4	3	0	24	1	1	2	5	8	3	62	191
Tenencia ilegal de armas	1	1	2	0	4	6	7	0	0	0	4	3	0	24	1	1	2	5	8	3	62	191
Hurto agravado	1	1	2	0	4	6	7	0	0	0	4	3	0	24	1	1	2	5	8	3	62	191
Actos contra el pudor en menores de 14 años	1	1	2	0	4	6	7	0	0	0	4	3	0	24	1	1	2	5	8	3	62	191
Homicidio calificado - asesinato	1	1	2	0	4	6	7	0	0	0	4	3	0	24	1	1	2	5	8	3	62	191
Tráfico ilícito de drogas - formas agravadas	1	1	2	0	4	6	7	0	0	0	4	3	0	24	1	1	2	5	8	3	62	191
Violación sexual	1	1	2	0	4	6	7	0	0	0	4	3	0	24	1	1	2	5	8	3	62	191
Promoción o favorecimiento al tráfico ilícito de drogas	1	1	2	0	4	6	7	0	0	0	4	3	0	24	1	1	2	5	8	3	62	191
Robo agravado grado tentativa	1	1	2	0	4	6	7	0	0	0	4	3	0	24	1	1	2	5	8	3	62	191
Tráfico ilícito de drogas	1	1	2	0	4	6	7	0	0	0	4	3	0	24	1	1	2	5	8	3	62	191
Violación sexual de menor de edad	1	1	2	0	4	6	7	0	0	0	4	3	0	24	1	1	2	5	8	3	62	191
Robo agravado	1	1	2	0	4	6	7	0	0	0	4	3	0	24	1	1	2	5	8	3	62	191
Total	191	62	5	2	8	3	8	5	2	1	1	1	1	24	1	1	2	5	2	3	62	191
Departamentos / Establecimientos Penitenciarios	Total	Puno	EP. de Puno	EP. de Lampa	EP. de Juliaca	Tacna	EP. de Chalapalca															

Fuente: Unidades de Registro Penitenciario  
Elaboración: INPE/Unidad de Estadística

**ANEXO 15**  
**POBLACIÓN PENITENCIARIA SEGÚN TIEMPO DE SENTENCIA POR**  
**ESTABLECIMIENTOS PENITENCIARIOS Y OFICINAS REGIONALES**

**POBLACIÓN PENITENCIARIA SEGÚN TIEMPO DE SENTENCIA**  
**POR OFICINA REGIONAL**

Oficinas Regionales	Total	Meses		Años										Cad. Perp.
		[0 - 6]	<6 - 12]	<1 - 2]	<2 - 3]	<3 - 4]	<4 - 5]	<5 - 10]	<10 - 15]	<15 - 20]	<20 - 25]	<25 - 30]	<30 - 35]	
<b>Total</b>	<b>60,459</b>	<b>26</b>	<b>728</b>	<b>746</b>	<b>884</b>	<b>1,529</b>	<b>2,932</b>	<b>20,029</b>	<b>15,220</b>	<b>6,959</b>	<b>3,632</b>	<b>3,621</b>	<b>2,061</b>	<b>2,092</b>
Norte	11,865	10	215	134	154	288	392	4,260	3,243	1,167	622	625	392	363
Lima	26,341	10	258	350	379	644	1,613	9,799	5,990	2,754	1,468	1,462	839	775
Sur	3,181	5	48	58	108	153	193	939	705	372	200	197	124	79
Centro	5,636	1	111	82	69	122	242	1,297	1,775	794	380	369	184	210
Oriente	3,967	0	33	13	30	87	146	1,226	1,054	482	272	276	150	198
Sur Oriente	3,630	0	25	45	62	101	136	1,031	915	506	278	231	145	155
Nor Oriente	3,664	0	33	55	66	116	146	1,120	805	506	266	280	133	138
Altiplano	2,175	0	5	9	16	18	64	357	733	378	146	181	94	174

Fuente: Unidades de Registro Penitenciario  
Elaboración: INPE/Unidad de Estadística

**POBLACIÓN PENITENCIARIA SEGÚN TIEMPO DE SENTENCIA**  
**EN LOS DEPARTAMENTOS Y ESTABLECIMIENTOS PENITENCIARIOS**  
**EN LA OFICINA REGIONAL NORTE**

Departamentos / Establecimientos Penitenciarios	Total	Meses		Años										Cad. Perp.
		[0 - 6]	<6 - 12]	<1 - 2]	<2 - 3]	<3 - 4]	<4 - 5]	<5 - 10]	<10 - 15]	<15 - 20]	<20 - 25]	<25 - 30]	<30 - 35]	
<b>Total</b>	<b>11,865</b>	<b>10</b>	<b>215</b>	<b>134</b>	<b>154</b>	<b>288</b>	<b>392</b>	<b>4,260</b>	<b>3,243</b>	<b>1,167</b>	<b>622</b>	<b>625</b>	<b>392</b>	<b>363</b>
<b>Tumbes</b>	<b>967</b>	<b>0</b>	<b>23</b>	<b>36</b>	<b>9</b>	<b>18</b>	<b>13</b>	<b>382</b>	<b>274</b>	<b>76</b>	<b>22</b>	<b>42</b>	<b>33</b>	<b>39</b>
E.P. de Tumbes	967	0	23	36	9	18	13	382	274	76	22	42	33	39
<b>Piura</b>	<b>2,113</b>	<b>3</b>	<b>27</b>	<b>10</b>	<b>18</b>	<b>49</b>	<b>65</b>	<b>882</b>	<b>548</b>	<b>216</b>	<b>108</b>	<b>93</b>	<b>56</b>	<b>38</b>
E.P. Piura	2,044	3	27	9	17	46	63	846	531	211	106	93	54	38
E.P. de Sullana	69	0	0	1	1	3	2	36	17	5	2	0	2	0
<b>Lambayeque</b>	<b>2,177</b>	<b>3</b>	<b>40</b>	<b>19</b>	<b>36</b>	<b>39</b>	<b>55</b>	<b>656</b>	<b>662</b>	<b>246</b>	<b>146</b>	<b>129</b>	<b>68</b>	<b>78</b>
E.P. de Chiclayo	2,177	3	40	19	36	39	55	656	662	246	146	129	68	78
<b>La Libertad</b>	<b>4,656</b>	<b>2</b>	<b>92</b>	<b>39</b>	<b>53</b>	<b>119</b>	<b>169</b>	<b>1,804</b>	<b>1,270</b>	<b>425</b>	<b>223</b>	<b>217</b>	<b>149</b>	<b>94</b>
E.P. de Trujillo	4,209	2	90	34	46	108	156	1,610	1,100	403	209	213	147	91
E.P. Mujeres de Trujillo	367	0	2	4	6	7	10	169	128	20	13	4	1	3
E.P. de Pacasmayo	80	0	0	1	1	4	3	25	42	2	1	0	1	0
<b>Cajamarca</b>	<b>1,952</b>	<b>2</b>	<b>33</b>	<b>30</b>	<b>38</b>	<b>63</b>	<b>90</b>	<b>536</b>	<b>489</b>	<b>204</b>	<b>123</b>	<b>144</b>	<b>86</b>	<b>114</b>
E.P. de Cajamarca	1,612	1	17	18	26	43	60	410	411	192	114	136	80	104
E.P. de Chota	97	1	7	1	1	7	9	36	21	3	4	2	1	4
E.P. de Jaen	196	0	8	10	11	9	18	74	47	7	3	3	5	1
E.P. de San Ignacio	47	0	1	1	0	4	3	16	10	2	2	3	0	5

Fuente: Unidades de Registro Penitenciario  
Elaboración: INPE/Unidad de Estadística

**POBLACIÓN PENITENCIARIA SEGÚN TIEMPO DE SENTENCIA  
EN LOS DEPARTAMENTOS Y ESTABLECIMIENTOS PENITENCIARIOS  
EN LA OFICINA REGIONAL LIMA**

Departamentos / Establecimientos Penitenciarios	Total	Meses		Años										Cad. Perp.
		[0 - 6]	<6 - 12]	<1 - 2]	<2 - 3]	<3 - 4]	<4 - 5]	<5 - 10]	<10 - 15]	<15 - 20]	<20 - 25]	<25 - 30]	<30 - 35]	
<b>Total</b>	<b>26,341</b>	<b>10</b>	<b>258</b>	<b>350</b>	<b>379</b>	<b>644</b>	<b>1,613</b>	<b>9,799</b>	<b>5,990</b>	<b>2,754</b>	<b>1,468</b>	<b>1,462</b>	<b>839</b>	<b>775</b>
<b>Ancash</b>	<b>2,199</b>	<b>3</b>	<b>84</b>	<b>23</b>	<b>32</b>	<b>60</b>	<b>78</b>	<b>761</b>	<b>533</b>	<b>247</b>	<b>123</b>	<b>132</b>	<b>47</b>	<b>76</b>
E.P. de Huaraz	649	1	7	8	4	23	27	229	102	101	39	63	20	25
E.P. de Chimbote	1,550	2	77	15	28	37	51	532	431	146	84	69	27	51
<b>Prov. Const. del Callao</b>	<b>2,012</b>	<b>0</b>	<b>15</b>	<b>32</b>	<b>25</b>	<b>49</b>	<b>176</b>	<b>928</b>	<b>448</b>	<b>140</b>	<b>72</b>	<b>51</b>	<b>41</b>	<b>35</b>
E.P. del Callao	2,006	0	15	32	25	49	176	928	448	138	71	51	39	34
CEREC - Base Naval	6	0	0	0	0	0	0	0	0	2	1	0	2	1
<b>Lima</b>	<b>17,810</b>	<b>6</b>	<b>119</b>	<b>233</b>	<b>257</b>	<b>454</b>	<b>1,262</b>	<b>6,074</b>	<b>4,005</b>	<b>2,045</b>	<b>1,103</b>	<b>1,085</b>	<b>645</b>	<b>522</b>
E.P. Mujeres de Chorrillos	477	0	1	9	18	25	59	210	105	25	13	9	2	1
E.P. Anexo de Mujeres Chorrillos	202	0	0	0	1	4	9	63	57	28	18	9	8	5
E.P. de Lurigancho	5,453	0	17	41	125	210	645	2,480	914	425	250	234	77	35
E.P. Miguel Castro Castro	3,555	1	0	9	20	62	148	804	1,007	593	288	298	189	136
E.P. Virgen de Fatima	262	0	2	3	2	5	14	84	95	36	6	9	1	5
E.P. de Ancon	1,456	0	0	0	3	5	17	221	430	256	160	159	92	113
E.P. de Barbadillo	0	0	0	0	0	0	0	0	0	0	0	0	0	0
E.P. Modelo Ancon II - S.M.V.C.	1,030	0	50	120	25	29	58	118	196	125	84	89	69	67
E.P. Virgen de la Merced	26	0	0	0	0	1	2	4	6	8	5	0	0	0
E.P. de Huacho	1,670	0	23	32	27	37	56	522	412	201	119	81	109	51
E.P. de Cañete	1,331	0	19	16	11	26	53	443	326	135	75	104	42	81
E.P. de Huaral	2,348	5	7	3	25	50	201	1,125	457	213	85	93	56	28
<b>Ica</b>	<b>4,320</b>	<b>1</b>	<b>40</b>	<b>62</b>	<b>65</b>	<b>81</b>	<b>97</b>	<b>2,036</b>	<b>1,004</b>	<b>322</b>	<b>170</b>	<b>194</b>	<b>106</b>	<b>142</b>
E.P. de Ica	2,615	1	18	49	48	68	76	884	767	248	121	151	81	103
E.P. de Chincha	1,705	0	22	13	17	13	21	1,152	237	74	49	43	25	39

Fuente: Unidades de Registro Penitenciario  
Elaboración: INPE/Unidad de Estadística

**POBLACIÓN PENITENCIARIA SEGÚN TIEMPO DE SENTENCIA  
EN LOS DEPARTAMENTOS Y ESTABLECIMIENTOS PENITENCIARIOS  
EN LA OFICINA REGIONAL SUR**

Departamentos / Establecimientos Penitenciarios	Total	Meses		Años										Cad. Perp.
		[0 - 6]	<6 - 12]	<1 - 2]	<2 - 3]	<3 - 4]	<4 - 5]	<5 - 10]	<10 - 15]	<15 - 20]	<20 - 25]	<25 - 30]	<30 - 35]	
<b>Total</b>	<b>3,181</b>	<b>5</b>	<b>48</b>	<b>58</b>	<b>108</b>	<b>153</b>	<b>193</b>	<b>939</b>	<b>705</b>	<b>372</b>	<b>200</b>	<b>197</b>	<b>124</b>	<b>79</b>
<b>Arequipa</b>	<b>2,296</b>	<b>2</b>	<b>46</b>	<b>48</b>	<b>86</b>	<b>132</b>	<b>159</b>	<b>655</b>	<b>469</b>	<b>278</b>	<b>145</b>	<b>134</b>	<b>101</b>	<b>41</b>
E.P. de Arequipa	1,865	2	45	39	69	112	136	513	352	223	121	123	91	39
E.P. Mujeres de Arequipa	146	0	0	4	3	8	14	67	34	11	3	1	1	0
E.P. Camana	285	0	1	5	14	12	9	75	83	44	21	10	9	2
<b>Moquegua</b>	<b>256</b>	<b>3</b>	<b>2</b>	<b>4</b>	<b>10</b>	<b>6</b>	<b>14</b>	<b>103</b>	<b>50</b>	<b>16</b>	<b>6</b>	<b>10</b>	<b>6</b>	<b>26</b>
E.P. de Moquegua	256	3	2	4	10	6	14	103	50	16	6	10	6	26
<b>Tacna</b>	<b>629</b>	<b>0</b>	<b>0</b>	<b>6</b>	<b>12</b>	<b>15</b>	<b>20</b>	<b>181</b>	<b>186</b>	<b>78</b>	<b>49</b>	<b>53</b>	<b>17</b>	<b>12</b>
E.P. de Tacna	565	0	0	6	12	13	15	157	163	76	44	51	16	12
E.P. Mujeres de Tacna	64	0	0	0	0	2	5	24	23	2	5	2	1	0

Fuente: Unidades de Registro Penitenciario  
Elaboración: INPE/Unidad de Estadística

**POBLACIÓN PENITENCIARIA SEGÚN TIEMPO DE SENTENCIA  
EN LOS DEPARTAMENTOS Y ESTABLECIMIENTOS PENITENCIARIOS  
EN LA OFICINA REGIONAL CENTRO**

Departamentos / Establecimientos Penitenciarios	Total	Meses		Años										Cad. Perp.
		[0 - 6]	<6 - 12]	<1 - 2]	<2 - 3]	<3 - 4]	<4 - 5]	<5 - 10]	<10 - 15]	<15 - 20]	<20 - 25]	<25 - 30]	<30 - 35]	
<b>Total</b>	<b>5,636</b>	<b>1</b>	<b>111</b>	<b>82</b>	<b>69</b>	<b>122</b>	<b>242</b>	<b>1,297</b>	<b>1,775</b>	<b>794</b>	<b>380</b>	<b>369</b>	<b>184</b>	<b>210</b>
<b>Junín</b>	<b>3,183</b>	<b>1</b>	<b>105</b>	<b>69</b>	<b>58</b>	<b>85</b>	<b>131</b>	<b>800</b>	<b>843</b>	<b>421</b>	<b>224</b>	<b>216</b>	<b>97</b>	<b>133</b>
E.P. de Huancayo	1,850	0	79	40	36	52	48	394	404	284	168	171	76	98
E.P. de Chanchamayo	418	1	14	3	10	15	45	168	109	24	9	8	4	8
E.P. de Jauja	123	0	1	1	3	2	3	32	60	6	7	2	4	2
E.P. de Tarma	67	0	6	20	5	5	2	21	6	1	1	0	0	0
E.P. de la Oroya	63	0	2	2	1	2	4	18	22	9	1	0	0	2
E.P. de Río Negro	662	0	3	3	3	9	29	167	242	97	38	35	13	23
<b>Huancavelica</b>	<b>226</b>	<b>0</b>	<b>1</b>	<b>3</b>	<b>4</b>	<b>12</b>	<b>15</b>	<b>65</b>	<b>44</b>	<b>46</b>	<b>11</b>	<b>14</b>	<b>3</b>	<b>8</b>
E.P. de Huancavelica	226	0	1	3	4	12	15	65	44	46	11	14	3	8
<b>Ayacucho</b>	<b>2,227</b>	<b>0</b>	<b>5</b>	<b>10</b>	<b>7</b>	<b>25</b>	<b>96</b>	<b>432</b>	<b>888</b>	<b>327</b>	<b>145</b>	<b>139</b>	<b>84</b>	<b>69</b>
E.P. de Ayacucho	2,089	0	5	9	6	22	87	395	825	308	142	139	83	68
E.P. de Huanta	138	0	0	1	1	3	9	37	63	19	3	0	1	1

Fuente: Unidades de Registro Penitenciario  
Elaboración: INPE/Unidad de Estadística

**POBLACIÓN PENITENCIARIA SEGÚN TIEMPO DE SENTENCIA  
EN LOS DEPARTAMENTOS Y ESTABLECIMIENTOS PENITENCIARIOS  
EN LA OFICINA REGIONAL ORIENTE**

Departamentos / Establecimientos Penitenciarios	Total	Meses		Años										Cad. Perp.
		[0 - 6]	<6 - 12]	<1 - 2]	<2 - 3]	<3 - 4]	<4 - 5]	<5 - 10]	<10 - 15]	<15 - 20]	<20 - 25]	<25 - 30]	<30 - 35]	
<b>Total</b>	<b>3,967</b>	<b>0</b>	<b>33</b>	<b>13</b>	<b>30</b>	<b>87</b>	<b>146</b>	<b>1,226</b>	<b>1,054</b>	<b>482</b>	<b>272</b>	<b>276</b>	<b>150</b>	<b>198</b>
<b>Huánuco</b>	<b>1,953</b>	<b>0</b>	<b>11</b>	<b>7</b>	<b>12</b>	<b>41</b>	<b>66</b>	<b>551</b>	<b>529</b>	<b>274</b>	<b>150</b>	<b>141</b>	<b>81</b>	<b>90</b>
E.P. de Huánuco	1,953	0	11	7	12	41	66	551	529	274	150	141	81	90
<b>Pasco</b>	<b>608</b>	<b>0</b>	<b>13</b>	<b>4</b>	<b>0</b>	<b>12</b>	<b>16</b>	<b>147</b>	<b>181</b>	<b>81</b>	<b>55</b>	<b>44</b>	<b>28</b>	<b>27</b>
E.P. de Cerro Pasco	10	0	0	0	0	0	0	5	1	2	2	0	0	0
E.P. de Cochamarca	598	0	13	4	0	12	16	142	180	79	53	44	28	27
<b>Ucayali</b>	<b>1,406</b>	<b>0</b>	<b>9</b>	<b>2</b>	<b>18</b>	<b>34</b>	<b>64</b>	<b>528</b>	<b>344</b>	<b>127</b>	<b>67</b>	<b>91</b>	<b>41</b>	<b>81</b>
E.P. de Pucallpa	1,406	0	9	2	18	34	64	528	344	127	67	91	41	81

Fuente: Unidades de Registro Penitenciario  
Elaboración: INPE/Unidad de Estadística

**POBLACIÓN PENITENCIARIA SEGÚN TIEMPO DE SENTENCIA  
EN LOS DEPARTAMENTOS Y ESTABLECIMIENTOS PENITENCIARIOS  
EN LA OFICINA REGIONAL SUR ORIENTE**

Departamentos / Establecimientos Penitenciarios	Total	Meses		Años										Cad. Perp.
		[0 - 6]	<6 - 12]	<1 - 2]	<2 - 3]	<3 - 4]	<4 - 5]	<5 - 10]	<10 - 15]	<15 - 20]	<20 - 25]	<25 - 30]	<30 - 35]	
<b>Total</b>	<b>3,630</b>	<b>0</b>	<b>25</b>	<b>45</b>	<b>62</b>	<b>101</b>	<b>136</b>	<b>1,031</b>	<b>915</b>	<b>506</b>	<b>278</b>	<b>231</b>	<b>145</b>	<b>155</b>
<b>Apurímac</b>	<b>575</b>	<b>0</b>	<b>6</b>	<b>9</b>	<b>8</b>	<b>16</b>	<b>16</b>	<b>169</b>	<b>158</b>	<b>86</b>	<b>34</b>	<b>34</b>	<b>20</b>	<b>19</b>
E.P. de Abancay	315	0	3	5	6	12	8	103	71	43	19	16	15	14
E.P. de Andahuaylas	260	0	3	4	2	4	8	66	87	43	15	18	5	5
<b>Cusco</b>	<b>2,580</b>	<b>0</b>	<b>19</b>	<b>32</b>	<b>54</b>	<b>82</b>	<b>94</b>	<b>714</b>	<b>640</b>	<b>374</b>	<b>222</b>	<b>154</b>	<b>96</b>	<b>99</b>
E.P. de Cusco	2,111	0	17	25	42	67	81	564	484	324	187	146	83	91
E.P. Mujeres del cusco	116	0	0	2	4	5	4	41	35	14	8	2	1	0
E.P. Sicuani	99	0	1	0	0	2	3	34	35	14	5	3	2	0
E.P. Quillabamba	254	0	1	5	8	8	6	75	86	22	22	3	10	8
<b>Madre de Dios</b>	<b>475</b>	<b>0</b>	<b>0</b>	<b>4</b>	<b>0</b>	<b>3</b>	<b>26</b>	<b>148</b>	<b>117</b>	<b>46</b>	<b>22</b>	<b>43</b>	<b>29</b>	<b>37</b>
E.P. de Pto. Maldonado	475	0	0	4	0	3	26	148	117	46	22	43	29	37

Fuente: Unidades de Registro Penitenciario

Elaboración: INPE/Unidad de Estadística

**POBLACIÓN PENITENCIARIA SEGÚN TIEMPO DE SENTENCIA  
EN LOS DEPARTAMENTOS Y ESTABLECIMIENTOS PENITENCIARIOS  
EN LA OFICINA REGIONAL NOR ORIENTE**

Departamentos / Establecimientos Penitenciarios	Total	Meses		Años										Cad. Perp.
		[0 - 6]	<6 - 12]	<1 - 2]	<2 - 3]	<3 - 4]	<4 - 5]	<5 - 10]	<10 - 15]	<15 - 20]	<20 - 25]	<25 - 30]	<30 - 35]	
<b>Total</b>	<b>3,664</b>	<b>0</b>	<b>33</b>	<b>55</b>	<b>66</b>	<b>116</b>	<b>146</b>	<b>1,120</b>	<b>805</b>	<b>506</b>	<b>266</b>	<b>280</b>	<b>133</b>	<b>138</b>
<b>San Martín</b>	<b>2,015</b>	<b>0</b>	<b>18</b>	<b>37</b>	<b>49</b>	<b>76</b>	<b>89</b>	<b>643</b>	<b>427</b>	<b>269</b>	<b>132</b>	<b>143</b>	<b>77</b>	<b>55</b>
E.P. de Moyobamba	639	0	7	21	29	39	36	220	110	76	34	35	20	12
E.P. de Juanjui	524	0	3	8	8	17	12	140	121	77	37	48	25	28
E.P. de Tarapoto	192	0	3	4	4	4	11	97	40	13	4	8	1	3
E.P. de Sananguillo	660	0	5	4	8	16	30	186	156	103	57	52	31	12
<b>Loreto</b>	<b>878</b>	<b>0</b>	<b>4</b>	<b>9</b>	<b>5</b>	<b>17</b>	<b>35</b>	<b>300</b>	<b>187</b>	<b>121</b>	<b>56</b>	<b>76</b>	<b>23</b>	<b>45</b>
E.P. de Iquitos	624	0	3	0	2	10	26	218	123	81	48	55	18	40
E.P. Mujeres de Iquitos	27	0	0	0	0	0	3	7	14	2	0	1	0	0
E.P. de Yurimaguas	227	0	1	9	3	7	6	75	50	38	8	20	5	5
<b>Amazonas</b>	<b>771</b>	<b>0</b>	<b>11</b>	<b>9</b>	<b>12</b>	<b>23</b>	<b>22</b>	<b>177</b>	<b>191</b>	<b>116</b>	<b>78</b>	<b>61</b>	<b>33</b>	<b>38</b>
E.P. de Chachapoyas	650	0	5	3	7	14	16	137	171	105	69	55	32	36
E.P. de Bagua Grande	121	0	6	6	5	9	6	40	20	11	9	6	1	2

Fuente: Unidades de Registro Penitenciario

Elaboración: INPE/Unidad de Estadística

**POBLACIÓN PENITENCIARIA SEGÚN TIEMPO DE SENTENCIA  
EN LOS DEPARTAMENTOS Y ESTABLECIMIENTOS PENITENCIARIOS  
EN LA OFICINA REGIONAL ALTIPLANO**

Departamentos / Establecimientos Penitenciarios	Total	Meses		Años										Cad. Perp.
		[0 - 6]	<6 - 12]	<1 - 2]	<2 - 3]	<3 - 4]	<4 - 5]	<5 - 10]	<10 - 15]	<15 - 20]	<20 - 25]	<25 - 30]	<30 - 35]	
<b>Total</b>	<b>2,175</b>	<b>0</b>	<b>5</b>	<b>9</b>	<b>16</b>	<b>18</b>	<b>64</b>	<b>357</b>	<b>733</b>	<b>378</b>	<b>146</b>	<b>181</b>	<b>94</b>	<b>174</b>
<b>Puno</b>	<b>2,015</b>	<b>0</b>	<b>5</b>	<b>9</b>	<b>15</b>	<b>17</b>	<b>62</b>	<b>334</b>	<b>692</b>	<b>358</b>	<b>120</b>	<b>162</b>	<b>80</b>	<b>161</b>
E.P. de Puno	685	0	4	3	8	2	22	125	218	144	37	63	15	44
E.P. de Lampa	116	0	0	0	0	5	3	23	65	13	2	3	1	1
E.P. Juliaca	1,214	0	1	6	7	10	37	186	409	201	81	96	64	116
<b>Tacna</b>	<b>160</b>	<b>0</b>	<b>0</b>	<b>0</b>	<b>1</b>	<b>1</b>	<b>2</b>	<b>23</b>	<b>41</b>	<b>20</b>	<b>26</b>	<b>19</b>	<b>14</b>	<b>13</b>
E.P. de Challapalca	160	0	0	0	1	1	2	23	41	20	26	19	14	13

Fuente: Unidades de Registro Penitenciario

Elaboración: INPE/Unidad de Estadística

**ANEXO 16**  
**POBLACIÓN PENITENCIARIA DE NACIONALIDAD EXTRANJERA SEGÚN**  
**SITUACIÓN JURÍDICA, GÉNERO Y PAÍS DE PROCEDENCIA**

Continentes - País	Total	Total		Procesado			Sentenciado		
		Hombres	Mujeres	Total	Hombres	Mujeres	Total	Hombres	Mujeres
<b>Total</b>	<b>4,617</b>	<b>4,301</b>	<b>316</b>	<b>2,660</b>	<b>2,472</b>	<b>188</b>	<b>1,957</b>	<b>1,829</b>	<b>128</b>
<b>África</b>	<b>9</b>	<b>8</b>	<b>1</b>	<b>2</b>	<b>2</b>	<b>0</b>	<b>7</b>	<b>6</b>	<b>1</b>
Costa de Marfil	1	1	0	0	0	0	1	1	0
Liberia	1	1	0	0	0	0	1	1	0
Marruecos	1	1	0	0	0	0	1	1	0
Nigeria	2	2	0	1	1	0	1	1	0
Sudáfrica	4	3	1	1	1	0	3	2	1
<b>Asia</b>	<b>41</b>	<b>35</b>	<b>6</b>	<b>16</b>	<b>14</b>	<b>2</b>	<b>25</b>	<b>21</b>	<b>4</b>
China	15	15	0	10	10	0	5	5	0
Indonesia	1	0	1	0	0	0	1	0	1
Irak	1	1	0	0	0	0	1	1	0
Israel	4	4	0	0	0	0	4	4	0
Jordania	1	1	0	0	0	0	1	1	0
Malasia	13	9	4	3	1	2	10	8	2
Singapur	1	1	0	0	0	0	1	1	0
Tailandia	1	0	1	0	0	0	1	0	1
Turquía	4	4	0	3	3	0	1	1	0
<b>América</b>	<b>4,502</b>	<b>4,198</b>	<b>304</b>	<b>2,618</b>	<b>2,434</b>	<b>184</b>	<b>1,884</b>	<b>1,764</b>	<b>120</b>
Argentina	46	43	3	16	15	1	30	28	2
Bolivia	69	43	26	26	16	10	43	27	16
Brasil	51	46	5	30	28	2	21	18	3
Canadá	2	2	0	1	1	0	1	1	0
Chile	41	36	5	15	14	1	26	22	4
Colombia	713	645	68	335	306	29	378	339	39
Cuba	7	6	1	3	3	0	4	3	1
Ecuador	160	140	20	83	78	5	77	62	15
Estados Unidos	10	8	2	2	2	0	8	6	2
Haití	1	1	0	1	1	0	0	0	0
México	106	91	15	27	21	6	79	70	9
Paraguay	1	1	0	1	1	0	0	0	0
Rep. Dominicana	17	17	0	4	4	0	13	13	0
Surinam	1	1	0	1	1	0	0	0	0
Uruguay	2	2	0	1	1	0	1	1	0
Venezuela	3,275	3,116	159	2,072	1,942	130	1,203	1,174	29

Continúa...

Conclusión

Continente - País	Total	Total		Procesado			Sentenciado		
		Hombres	Mujeres	Total	Hombres	Mujeres	Total	Hombres	Mujeres
<b>Europa</b>	<b>65</b>	<b>60</b>	<b>5</b>	<b>24</b>	<b>22</b>	<b>2</b>	<b>41</b>	<b>38</b>	<b>3</b>
Albania	3	3	0	2	2	0	1	1	0
Alemania	2	1	1	1	0	1	1	1	0
Bosnia	1	1	0	0	0	0	1	1	0
Bulgaria	3	3	0	3	3	0	0	0	0
Croacia	1	1	0	0	0	0	1	1	0
España	17	15	2	9	8	1	8	7	1
Estonia	1	1	0	1	1	0	0	0	0
Francia	6	6	0	2	2	0	4	4	0
Holanda	6	6	0	0	0	0	6	6	0
Inglaterra	3	3	0	0	0	0	3	3	0
Irlanda	1	1	0	0	0	0	1	1	0
Italia	4	4	0	1	1	0	3	3	0
Letonia	4	3	1	1	1	0	3	2	1
Lituania	2	2	0	0	0	0	2	2	0
Polonia	1	1	0	1	1	0	0	0	0
Portugal	4	4	0	1	1	0	3	3	0
Serbia	2	2	0	0	0	0	2	2	0
Ucrania	3	2	1	1	1	0	2	1	1

Fuente: Unidades de Registro Penitenciario  
Elaboración: INPE/Unidad de Estadística

**ANEXO 17**  
**POBLACIÓN PENITENCIARIA DE NACIONALIDAD EXTRANJERA SEGÚN SITUACIÓN JURÍDICA Y GÉNERO**  
**POR ESTABLECIMIENTOS PENITENCIARIOS Y OFICINAS REGIONALES**

**POBLACIÓN PENITENCIARIA DE NACIONALIDAD EXTRANJERA SEGÚN SITUACIÓN JURÍDICA Y GÉNERO POR**  
**OFICINAS REGIONALES**

Oficinas Regionales	Total	Total		Procesado			Sentenciado		
		Hombres	Mujeres	Total	Hombres	Mujeres	Total	Hombres	Mujeres
<b>Total</b>	<b>4,617</b>	<b>4,301</b>	<b>316</b>	<b>2,660</b>	<b>2,472</b>	<b>188</b>	<b>1,957</b>	<b>1,829</b>	<b>128</b>
Norte	916	852	64	444	419	25	472	433	39
Lima	2,923	2,742	181	1,835	1,712	123	1,088	1,030	58
Sur	323	295	28	142	132	10	181	163	18
Centro	84	77	7	27	22	5	57	55	2
Oriente	73	67	6	49	44	5	24	23	1
Sur Oriente	100	84	16	68	55	13	32	29	3
Nor Oriente	110	106	4	63	60	3	47	46	1
Altiplano	88	78	10	32	28	4	56	50	6

Fuente: Unidades de Registro Penitenciario

Elaboración: INPE/Unidad de Estadística

**POBLACIÓN PENITENCIARIA DE NACIONALIDAD EXTRANJERA SEGÚN SITUACIÓN JURÍDICA Y GÉNERO**  
**POR DEPARTAMENTO Y ESTABLECIMIENTO PENITENCIARIO**  
**EN LA OFICINA REGIONAL NORTE**

Departamentos / Establecimientos Penitenciarios	Total	Total		Procesado			Sentenciado		
		Hombres	Mujeres	Total	Hombres	Mujeres	Total	Hombres	Mujeres
<b>Total</b>	<b>916</b>	<b>852</b>	<b>64</b>	<b>444</b>	<b>419</b>	<b>25</b>	<b>472</b>	<b>433</b>	<b>39</b>
<b>Tumbes</b>	<b>211</b>	<b>211</b>	<b>0</b>	<b>43</b>	<b>43</b>	<b>0</b>	<b>168</b>	<b>168</b>	<b>0</b>
E.P. de Tumbes	211	211	0	43	43	0	168	168	0
<b>Piura</b>	<b>241</b>	<b>228</b>	<b>13</b>	<b>166</b>	<b>155</b>	<b>11</b>	<b>75</b>	<b>73</b>	<b>2</b>
E.P. Piura	228	228	0	155	155	0	73	73	0
E.P. de Sullana	13	0	13	11	0	11	2	0	2
<b>Lambayeque</b>	<b>89</b>	<b>89</b>	<b>0</b>	<b>69</b>	<b>69</b>	<b>0</b>	<b>20</b>	<b>20</b>	<b>0</b>
E.P. de Chiclayo	89	89	0	69	69	0	20	20	0
<b>La Libertad</b>	<b>340</b>	<b>290</b>	<b>50</b>	<b>146</b>	<b>133</b>	<b>13</b>	<b>194</b>	<b>157</b>	<b>37</b>
E.P. de Trujillo	290	290	0	133	133	0	157	157	0
E.P. Mujeres de Trujillo	45	0	45	11	0	11	34	0	34
E.P. de Pacasmayo	5	0	5	2	0	2	3	0	3
<b>Cajamarca</b>	<b>35</b>	<b>34</b>	<b>1</b>	<b>20</b>	<b>19</b>	<b>1</b>	<b>15</b>	<b>15</b>	<b>0</b>
E.P. de Cajamarca	34	33	1	19	18	1	15	15	0
E.P. de Jaén	1	1	0	1	1	0	0	0	0
E.P. de San Ignacio	0	0	0	0	0	0	0	0	0

Fuente: Unidades de Registro Penitenciario

Elaboración: INPE/Unidad de Estadística



**POBLACIÓN PENITENCIARIA DE NACIONALIDAD EXTRANJERA SEGÚN SITUACIÓN JURÍDICA Y GÉNERO POR DEPARTAMENTO Y ESTABLECIMIENTO PENITENCIARIO EN LA OFICINA REGIONAL LIMA**

Departamentos / Establecimientos Penitenciarios	Total	Total		Procesado			Sentenciado		
		Hombres	Mujeres	Total	Hombres	Mujeres	Total	Hombres	Mujeres
<b>Total</b>	<b>2,923</b>	<b>2,742</b>	<b>181</b>	<b>1,835</b>	<b>1,712</b>	<b>123</b>	<b>1,088</b>	<b>1,030</b>	<b>58</b>
<b>Ancash</b>	<b>157</b>	<b>153</b>	<b>4</b>	<b>141</b>	<b>137</b>	<b>4</b>	<b>16</b>	<b>16</b>	<b>0</b>
E.P. de Huaraz	34	34	0	28	28	0	6	6	0
E.P. de Chimbote	123	119	4	113	109	4	10	10	0
<b>Prov. Const. del Callao</b>	<b>188</b>	<b>188</b>	<b>0</b>	<b>112</b>	<b>112</b>	<b>0</b>	<b>76</b>	<b>76</b>	<b>0</b>
E.P. del Callao	187	187	0	112	112	0	75	75	0
CEREC - Base Naval	1	1	0	0	0	0	1	1	0
<b>Lima</b>	<b>2,329</b>	<b>2,169</b>	<b>160</b>	<b>1,417</b>	<b>1,312</b>	<b>105</b>	<b>912</b>	<b>857</b>	<b>55</b>
E.P. Mujeres de Chorrillos	65	0	65	33	0	33	32	0	32
E.P. Anexo de Mujeres Chorrillos	79	0	79	66	0	66	13	0	13
E.P. de Lurigancho	1,026	1,026	0	688	688	0	338	338	0
E.P. Miguel Castro Castro	368	368	0	252	252	0	116	116	0
E.P. Virgen de Fátima	13	0	13	3	0	3	10	0	10
E.P. de Ancón	167	167	0	119	119	0	48	48	0
E.P. Modelo Ancón II - S.M.V.C.	146	146	0	56	56	0	90	90	0
E.P. de Huacho	78	75	3	42	39	3	36	36	0
E.P. de Cañete	102	102	0	70	70	0	32	32	0
E.P. de Huaral	285	285	0	88	88	0	197	197	0
<b>Ica</b>	<b>249</b>	<b>232</b>	<b>17</b>	<b>165</b>	<b>151</b>	<b>14</b>	<b>84</b>	<b>81</b>	<b>3</b>
E.P. de Ica	161	151	10	93	85	8	68	66	2
E.P. de Chincha	88	81	7	72	66	6	16	15	1

Fuente: Unidades de Registro Penitenciario

Elaboración: INPE/Unidad de Estadística

**POBLACIÓN PENITENCIARIA DE NACIONALIDAD EXTRANJERA SEGÚN SITUACIÓN JURÍDICA Y GÉNERO POR DEPARTAMENTO Y ESTABLECIMIENTO PENITENCIARIO EN LA OFICINA REGIONAL SUR**

Departamentos / Establecimientos Penitenciarios	Total	Total		Procesado			Sentenciado		
		Hombres	Mujeres	Total	Hombres	Mujeres	Total	Hombres	Mujeres
<b>Total</b>	<b>323</b>	<b>295</b>	<b>28</b>	<b>142</b>	<b>132</b>	<b>10</b>	<b>181</b>	<b>163</b>	<b>18</b>
<b>Arequipa</b>	<b>183</b>	<b>161</b>	<b>22</b>	<b>66</b>	<b>58</b>	<b>8</b>	<b>117</b>	<b>103</b>	<b>14</b>
E.P. de Arequipa	139	139	0	51	51	0	88	88	0
E.P. Mujeres de Arequipa	18	0	18	8	0	8	10	0	10
E.P. Camaná	26	22	4	7	7	0	19	15	4
<b>Moquegua</b>	<b>18</b>	<b>18</b>	<b>0</b>	<b>8</b>	<b>8</b>	<b>0</b>	<b>10</b>	<b>10</b>	<b>0</b>
E.P. de Moquegua	18	18	0	8	8	0	10	10	0
<b>Tacna</b>	<b>122</b>	<b>116</b>	<b>6</b>	<b>68</b>	<b>66</b>	<b>2</b>	<b>54</b>	<b>50</b>	<b>4</b>
E.P. de Tacna	116	116	0	66	66	0	50	50	0
E.P. Mujeres de Tacna	6	0	6	2	0	2	4	0	4

Fuente: Unidades de Registro Penitenciario

Elaboración: INPE/Unidad de Estadística

**POBLACIÓN PENITENCIARIA DE NACIONALIDAD EXTRANJERA SEGÚN SITUACIÓN JURÍDICA Y GÉNERO  
POR DEPARTAMENTO Y ESTABLECIMIENTO PENITENCIARIO  
EN LA OFICINA REGIONAL CENTRO**

Departamentos / Establecimientos Penitenciarios	Total	Total		Procesado			Sentenciado		
		Hombres	Mujeres	Total	Hombres	Mujeres	Total	Hombres	Mujeres
<b>Total</b>	<b>84</b>	<b>77</b>	<b>7</b>	<b>27</b>	<b>22</b>	<b>5</b>	<b>57</b>	<b>55</b>	<b>2</b>
<b>Junín</b>	<b>58</b>	<b>56</b>	<b>2</b>	<b>12</b>	<b>10</b>	<b>2</b>	<b>46</b>	<b>46</b>	<b>0</b>
E.P. de Huancayo	44	44	0	6	6	0	38	38	0
E.P. de Chanchamayo	6	6	0	3	3	0	3	3	0
E.P. de Jauja	2	0	2	2	0	2	0	0	0
E.P. de Río Negro	6	6	0	1	1	0	5	5	0
<b>Huancavelica</b>	<b>2</b>	<b>0</b>	<b>2</b>	<b>2</b>	<b>0</b>	<b>2</b>	<b>0</b>	<b>0</b>	<b>0</b>
E.P. de Huancavelica	2	0	2	2	0	2	0	0	0
<b>Ayacucho</b>	<b>24</b>	<b>21</b>	<b>3</b>	<b>13</b>	<b>12</b>	<b>1</b>	<b>11</b>	<b>9</b>	<b>2</b>
E.P. de Ayacucho	24	21	3	13	12	1	11	9	2

Fuente: Unidades de Registro Penitenciario  
Elaboración: INPE/Unidad de Estadística

**POBLACIÓN PENITENCIARIA DE NACIONALIDAD EXTRANJERA SEGÚN SITUACIÓN JURÍDICA Y GÉNERO  
POR DEPARTAMENTO Y ESTABLECIMIENTO PENITENCIARIO  
EN LA OFICINA REGIONAL ORIENTE**

Departamentos / Establecimientos Penitenciarios	Total	Total		Procesado			Sentenciado		
		Hombres	Mujeres	Total	Hombres	Mujeres	Total	Hombres	Mujeres
<b>Total</b>	<b>73</b>	<b>67</b>	<b>6</b>	<b>49</b>	<b>44</b>	<b>5</b>	<b>24</b>	<b>23</b>	<b>1</b>
<b>Huánuco</b>	<b>15</b>	<b>14</b>	<b>1</b>	<b>10</b>	<b>10</b>	<b>0</b>	<b>5</b>	<b>4</b>	<b>1</b>
E.P. de Huánuco	15	14	1	10	10	0	5	4	1
<b>Pasco</b>	<b>24</b>	<b>23</b>	<b>1</b>	<b>15</b>	<b>14</b>	<b>1</b>	<b>9</b>	<b>9</b>	<b>0</b>
E.P. de Cerro Pasco	1	0	1	1	0	1	0	0	0
E.P. de Cochamarca	23	23	0	14	14	0	9	9	0
<b>Ucayali</b>	<b>34</b>	<b>30</b>	<b>4</b>	<b>24</b>	<b>20</b>	<b>4</b>	<b>10</b>	<b>10</b>	<b>0</b>
E.P. de Pucallpa	34	30	4	24	20	4	10	10	0

Fuente: Unidades de Registro Penitenciario  
Elaboración: INPE/Unidad de Estadística

**POBLACIÓN PENITENCIARIA DE NACIONALIDAD EXTRANJERA SEGÚN SITUACIÓN JURÍDICA Y GÉNERO  
POR DEPARTAMENTO Y ESTABLECIMIENTO PENITENCIARIO  
EN LA OFICINA REGIONAL SUR ORIENTE**

Departamentos / Establecimientos Penitenciarios	Total	Total		Procesado			Sentenciado		
		Hombres	Mujeres	Total	Hombres	Mujeres	Total	Hombres	Mujeres
<b>Total</b>	<b>100</b>	<b>84</b>	<b>16</b>	<b>68</b>	<b>55</b>	<b>13</b>	<b>32</b>	<b>29</b>	<b>3</b>
<b>Apurímac</b>	<b>10</b>	<b>2</b>	<b>8</b>	<b>10</b>	<b>2</b>	<b>8</b>	<b>0</b>	<b>0</b>	<b>0</b>
E.P. de Abancay	2	1	1	2	1	1	0	0	0
E.P. de Andahuaylas	8	1	7	8	1	7	0	0	0
<b>Cusco</b>	<b>60</b>	<b>56</b>	<b>4</b>	<b>35</b>	<b>32</b>	<b>3</b>	<b>25</b>	<b>24</b>	<b>1</b>
E.P. de Cusco	56	56	0	32	32	0	24	24	0
E.P. Mujeres del cusco	3	0	3	2	0	2	1	0	1
E.P. Quillabamba	1	0	1	1	0	1	0	0	0
<b>Madre de Dios</b>	<b>30</b>	<b>26</b>	<b>4</b>	<b>23</b>	<b>21</b>	<b>2</b>	<b>7</b>	<b>5</b>	<b>2</b>
E.P. de Pto. Maldonado	30	26	4	23	21	2	7	5	2

Fuente: Unidades de Registro Penitenciario  
Elaboración: INPE/Unidad de Estadística

POBLACIÓN PENITENCIARIA DE NACIONALIDAD EXTRANJERA SEGÚN SITUACIÓN JURÍDICA Y GÉNERO  
POR DEPARTAMENTO Y ESTABLECIMIENTO PENITENCIARIO  
EN LA OFICINA REGIONAL NOR ORIENTE

Departamentos / Establecimientos Penitenciarios	Total	Total		Procesado			Sentenciado		
		Hombres	Mujeres	Total	Hombres	Mujeres	Total	Hombres	Mujeres
<b>Total</b>	<b>110</b>	<b>106</b>	<b>4</b>	<b>63</b>	<b>60</b>	<b>3</b>	<b>47</b>	<b>46</b>	<b>1</b>
<b>San Martín</b>	<b>29</b>	<b>28</b>	<b>1</b>	<b>16</b>	<b>15</b>	<b>1</b>	<b>13</b>	<b>13</b>	<b>0</b>
E.P. de Moyobamba	8	7	1	6	5	1	2	2	0
E.P. de Juanjui	6	6	0	5	5	0	1	1	0
E.P. de Tarapoto	3	3	0	3	3	0	0	0	0
E.P. de Sananguillo	12	12	0	2	2	0	10	10	0
<b>Loreto</b>	<b>77</b>	<b>75</b>	<b>2</b>	<b>44</b>	<b>43</b>	<b>1</b>	<b>33</b>	<b>32</b>	<b>1</b>
E.P. de Iquitos	72	72	0	41	41	0	31	31	0
E.P. Mujeres de Iquitos	2	0	2	1	0	1	1	0	1
E.P. de Yurimaguas	3	3	0	2	2	0	1	1	0
<b>Amazonas</b>	<b>4</b>	<b>3</b>	<b>1</b>	<b>3</b>	<b>2</b>	<b>1</b>	<b>1</b>	<b>1</b>	<b>0</b>
E.P. de Chachapoyas	4	3	1	3	2	1	1	1	0

Fuente: Unidades de Registro Penitenciario  
Elaboración: INPE/Unidad de Estadística

POBLACIÓN PENITENCIARIA DE NACIONALIDAD EXTRANJERA SEGÚN SITUACIÓN JURÍDICA Y GÉNERO  
POR DEPARTAMENTO Y ESTABLECIMIENTO PENITENCIARIO  
EN LA OFICINA REGIONAL ALTIPLANO

Departamentos / Establecimientos Penitenciarios	Total	Total		Procesado			Sentenciado		
		Hombres	Mujeres	Total	Hombres	Mujeres	Total	Hombres	Mujeres
<b>Total</b>	<b>88</b>	<b>78</b>	<b>10</b>	<b>32</b>	<b>28</b>	<b>4</b>	<b>56</b>	<b>50</b>	<b>6</b>
<b>Puno</b>	<b>70</b>	<b>60</b>	<b>10</b>	<b>25</b>	<b>21</b>	<b>4</b>	<b>45</b>	<b>39</b>	<b>6</b>
E.P. de Puno	40	40	0	13	13	0	27	27	0
E.P. de Lampa	7	0	7	3	0	3	4	0	4
E.P. Juliaca	23	20	3	9	8	1	14	12	2
<b>Tacna</b>	<b>18</b>	<b>18</b>	<b>0</b>	<b>7</b>	<b>7</b>	<b>0</b>	<b>11</b>	<b>11</b>	<b>0</b>
E.P. de Challapalca	18	18	0	7	7	0	11	11	0

Fuente: Unidades de Registro Penitenciario  
Elaboración: INPE/Unidad de Estadística

**ANEXO 18**  
**POBLACIÓN PENITENCIARIA SEGÚN LUGAR DE PROCEDENCIA DE LOS**  
**DISTRITOS DE LIMA METROPOLITANA**

Nº	Distrito	Censo 2017	Nº Internos	% de Internos por Distrito	Ratio de Influencia de Internos por Distrito	Por cada 100,000 habitantes
<b>Población Total</b>		<b>9,569,468</b>	<b>23,757</b>	<b>100.00%</b>		
1	La Victoria	173,630	897	3.78%	0.52%	517
2	Callao	451,260	2,170	9.13%	0.48%	481
3	Bellavista	74,851	359	1.51%	0.48%	480
4	Lima	268,352	1,203	5.06%	0.45%	448
5	EL Agustino	198,862	868	3.65%	0.44%	436
6	Rímac	174,785	692	2.91%	0.40%	396
7	La Perla	61,417	227	0.96%	0.37%	370
8	Carmen de la Legua-Reynoso	42,240	154	0.65%	0.36%	365
9	Surquillo	91,023	281	1.18%	0.31%	309
10	Barranco	34,378	104	0.44%	0.30%	303
11	Independencia	211,360	627	2.64%	0.30%	297
12	Breña	85,315	250	1.05%	0.29%	293
13	Ventanilla	315,600	906	3.81%	0.29%	287
14	Villa El Salvador	393,254	1,125	4.74%	0.29%	286
15	Comas	520,450	1,433	6.03%	0.28%	275
16	Santa Anita	196,214	529	2.23%	0.27%	270
17	Mi Perú	45,297	118	0.50%	0.26%	261
18	San Juan de Miraflores	355,219	915	3.85%	0.26%	258
19	San Juan de Lurigancho	1,038,495	2,594	10.92%	0.25%	250
20	Chorrillos	314,241	756	3.18%	0.24%	241
21	San Martín de Porres	654,083	1,548	6.52%	0.24%	237
22	Villa María del Triunfo	398,433	873	3.67%	0.22%	219
23	San Bartolo	7,482	15	0.06%	0.20%	200
24	Santa María del Mar	999	2	0.01%	0.20%	200
25	Ancón	62,928	123	0.52%	0.20%	195
26	San Luis	52,082	100	0.42%	0.19%	192
27	Lince	54,711	104	0.44%	0.19%	190
28	Pucusana	14,891	28	0.12%	0.19%	188
29	Carabaylo	333,039	624	2.63%	0.19%	187
30	Ate	599,196	1,098	4.62%	0.18%	183
31	La Punta	3,829	7	0.03%	0.18%	183
32	Los Olivos	325,884	575	2.42%	0.18%	176
33	Puente Piedra	329,675	569	2.40%	0.17%	173
34	Punta Negra	7,074	12	0.05%	0.17%	170
35	Chaclacayo	42,912	72	0.30%	0.17%	168
36	Pachacamac	110,071	171	0.72%	0.16%	155
37	Lurigancho-Chosica	240,814	331	1.39%	0.14%	137
38	Lurín	89,195	119	0.50%	0.13%	133
39	Magdalena del Mar	60,290	77	0.32%	0.13%	128
40	Pueblo Libre	83,323	105	0.44%	0.13%	126
41	San Miguel	155,384	192	0.81%	0.12%	124
42	Surco	329,152	402	1.69%	0.12%	122
43	Cieneguilla	34,684	42	0.18%	0.12%	121
44	Jesús María	75,359	78	0.33%	0.10%	104
45	Punta Hermosa	15,874	15	0.06%	0.09%	94
46	Santa Rosa	27,863	21	0.09%	0.08%	75
47	Miraflores	99,337	71	0.30%	0.07%	71
48	La Molina	140,679	89	0.37%	0.06%	63
49	San Isidro	60,735	33	0.14%	0.05%	54
50	San Borja	113,247	53	0.22%	0.05%	47

Fuente: Unidades de Registro Penitenciario  
Elaboración: INPE/Unidad de Estadística

**ANEXO 19**  
**MAPA DE PROCEDENCIA DE LA POBLACIÓN PENITENCIARIA CON MAYOR CONCENTRACIÓN EN LOS DISTRITOS DE LIMA METROPOLITANA**

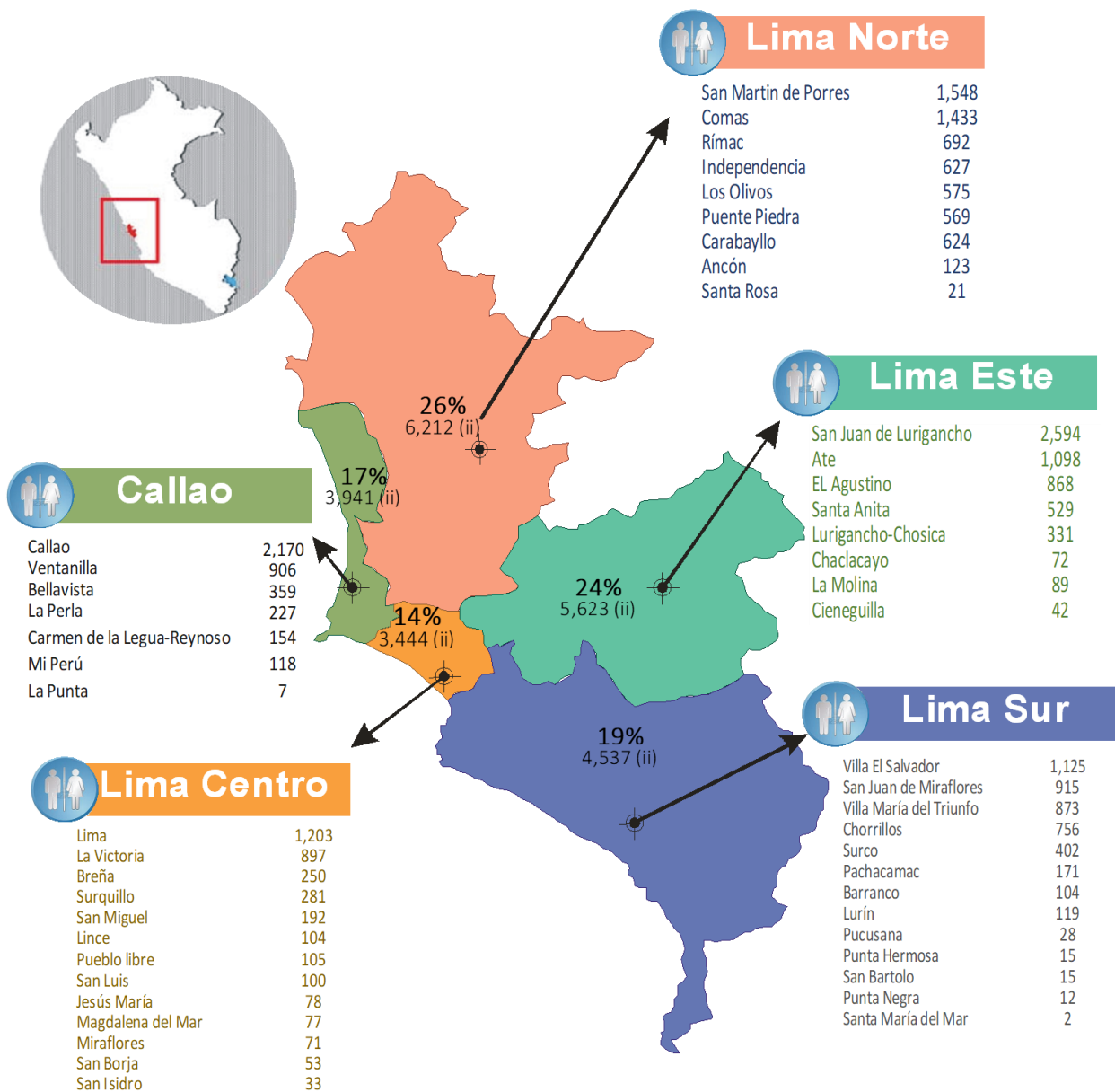

**LOS 10 DISTRITOS DE MAYOR ÍNDICE DE INTERNOS POR CADA 100,000 HABITANTES DE LIMA METROPOLITANA**

Nº	Distrito	Censo 2017	Nº Internos	% de Internos por Distrito	% de Influencia de Internos por Distrito	Por cada 100,000 habitantes
1	La Victoria	173,630	897	3.78%	0.52%	517
2	Callao	451,260	2170	9.13%	0.48%	481
3	Bellavista	74,851	359	1.51%	0.48%	480
4	Lima	268,352	1203	5.06%	0.45%	448
5	EL Agustino	198,862	868	3.65%	0.44%	436
6	Rímac	174,785	692	2.91%	0.40%	396
7	La Perla	61,417	227	0.96%	0.37%	370
8	Carmen de la Legua-Reynoso	42,240	154	0.65%	0.36%	365
9	Surquillo	91,023	281	1.18%	0.31%	309
10	Barranco	34,378	104	0.44%	0.30%	303

**ANEXO 20**  
**POBLACIÓN PENITENCIARIA PROCEDENTE DE LAS ZONAS Y DISTRITOS DE LIMA METROPOLITANA**

Zonas Geográficas	Censo 2017	Nº Internos	% de Internos por Distrito	Ratio de Influencia de Internos por Distrito	Por cada 100,000 habitantes
	<b>9,569,468</b>	<b>23,757</b>	<b>100.00%</b>		
<b>Lima Centro</b>	<b>1,372,788</b>	<b>3,444</b>	<b>14.50%</b>	<b>2.60%</b>	<b>2,602</b>
La Victoria	173,630	897	3.78%	0.52%	517
Lima	268,352	1,203	5.06%	0.45%	448
Surquillo	91,023	281	1.18%	0.31%	309
Breña	85,315	250	1.05%	0.29%	293
Lince	54,711	104	0.44%	0.19%	190
San Luis	52,082	100	0.42%	0.19%	192
San Miguel	155,384	192	0.81%	0.12%	124
Jesús María	75,359	78	0.33%	0.10%	104
Magdalena del Mar	60,290	77	0.32%	0.13%	128
Pueblo libre	83,323	105	0.44%	0.13%	126
Miraflores	99,337	71	0.30%	0.07%	71
San Borja	113,247	53	0.22%	0.05%	47
San Isidro	60,735	33	0.14%	0.05%	54
<b>Lima Norte</b>	<b>2,640,067</b>	<b>6,212</b>	<b>26.15%</b>	<b>2.01%</b>	<b>2,012</b>
Rímac	174,785	692	2.91%	0.40%	396
Independencia	211,360	627	2.64%	0.30%	297
Comas	520,450	1,433	6.03%	0.28%	275
San Martín de Porres	654,083	1,548	6.52%	0.24%	237
Ancón	62,928	123	0.52%	0.20%	195
Los Olivos	325,884	575	2.42%	0.18%	176
Puente Piedra	329,675	569	2.40%	0.17%	173
Carabaylo	333,039	624	2.63%	0.19%	187
Santa Rosa	27,863	21	0.09%	0.08%	75
<b>Lima Sur</b>	<b>2,070,263</b>	<b>4,537</b>	<b>19.10%</b>	<b>2.57%</b>	<b>2,570</b>
Barranco	34,378	104	0.44%	0.30%	303
Villa El Salvador	393,254	1,125	4.74%	0.29%	286
San Juan de Miraflores	355,219	915	3.85%	0.26%	258
Chorrillos	314,241	756	3.18%	0.24%	241
Santa María del Mar	999	2	0.01%	0.20%	200
Villa María del Triunfo	398,433	873	3.67%	0.22%	219
Pucusana	14,891	28	0.12%	0.19%	188
San Bartolo	7,482	15	0.06%	0.20%	200
Lurín	89,195	119	0.50%	0.13%	133
Pachacamac	110,071	171	0.72%	0.16%	155
Surco	329,152	402	1.69%	0.12%	122
Punta Hermosa	15,874	15	0.06%	0.09%	94
Punta Negra	7,074	12	0.05%	0.17%	170
<b>Lima Este</b>	<b>2,491,856</b>	<b>5,623</b>	<b>23.67%</b>	<b>1.63%</b>	<b>1,629</b>
EL Agustino	198,862	868	3.65%	0.44%	436
San Juan de Lurigancho	1,038,495	2,594	10.92%	0.25%	250
Santa Anita	196,214	529	2.23%	0.27%	270
Ate	599,196	1,098	4.62%	0.18%	183
Chaclacayo	42,912	72	0.30%	0.17%	168
Lurigancho-Chosica	240,814	331	1.39%	0.14%	137
Cieneguilla	34,684	42	0.18%	0.12%	121
La Molina	140,679	89	0.37%	0.06%	63
<b>Callao</b>	<b>994,494</b>	<b>3,941</b>	<b>16.59%</b>	<b>2.43%</b>	<b>2,425</b>
Callao	451,260	2,170	9.13%	0.48%	481
Bellavista	74,851	359	1.51%	0.48%	480
La Perla	61,417	227	0.96%	0.37%	370
Carmen de la Legua-Reynoso	42,240	154	0.65%	0.36%	365
Ventanilla	315,600	906	3.81%	0.29%	287
Mi Perú	45,297	118	0.50%	0.26%	261
La Punta	3,829	7	0.03%	0.18%	183

Fuente: Unidades de Registro Penitenciario  
Elaboración: INPE/Unidad de Estadística

**ANEXO 21**  
**POBLACIÓN PENITENCIARIA PROCEDENTE DE LOS DISTRITOS DE LIMA METROPOLITANA EN LOS ESTABLECIMIENTOS PENITENCIARIOS DE LA REGIÓN LIMA PROVINCIA**

Distritos de Lima	Total		Establecimientos Penitenciarios					
			Huacho		Cañete		Huaral	
<b>Población Total</b>	<b>7,937</b>	<b>%</b>	<b>2,094</b>	<b>%</b>	<b>3,003</b>	<b>%</b>	<b>2,840</b>	<b>%</b>
<b>Internos Procedentes de Lima</b>	<b>4,136</b>	<b>52%</b>	<b>271</b>	<b>13%</b>	<b>1,598</b>	<b>53%</b>	<b>2,267</b>	<b>80%</b>
<b>Lima Norte</b>	<b>1,121</b>	<b>14%</b>	<b>77</b>	<b>4%</b>	<b>378</b>	<b>13%</b>	<b>666</b>	<b>23%</b>
Comas	279	4%	18	1%	93	3%	168	6%
San Martín de Porres	265	3%	20	1%	92	3%	153	5%
Rímac	139	2%	6	0%	40	1%	93	3%
Los Olivos	99	1%	6	0%	31	1%	62	2%
Independencia	110	1%	14	1%	47	2%	49	2%
Puente Piedra	94	1%	9	0%	33	1%	52	2%
Carabaylo	117	1%	1	0%	38	1%	78	3%
Ancón	18	0%	3	0%	4	0%	11	0%
Santa Rosa	0	0%	0	0%	0	0%	0	0%
<b>Lima Centro</b>	<b>673</b>	<b>8%</b>	<b>44</b>	<b>2%</b>	<b>297</b>	<b>10%</b>	<b>332</b>	<b>12%</b>
Lima	268	3%	25	1%	121	4%	122	4%
La Victoria	181	2%	10	0%	84	3%	87	3%
Breña	48	1%	2	0%	18	1%	28	1%
Surquillo	59	1%	3	0%	24	1%	32	1%
San Miguel	19	0%	1	0%	9	0%	9	0%
Pueblo Libre	20	0%	1	0%	7	0%	12	0%
Lince	15	0%	0	0%	5	0%	10	0%
Magdalena del Mar	16	0%	2	0%	5	0%	9	0%
San Luis	25	0%	0	0%	13	0%	12	0%
Jesús María	10	0%	0	0%	3	0%	7	0%
Miraflores	6	0%	0	0%	4	0%	2	0%
San Isidro	4	0%	0	0%	3	0%	1	0%
San Borja	2	0%	0	0%	1	0%	1	0%
<b>Lima Sur</b>	<b>866</b>	<b>11%</b>	<b>49</b>	<b>2%</b>	<b>375</b>	<b>12%</b>	<b>442</b>	<b>16%</b>
Villa el Salvador	210	3%	6	0%	100	3%	104	4%
Chorrillos	145	2%	9	0%	66	2%	70	2%
Villa María del Triunfo	162	2%	5	0%	69	2%	88	3%
San Juan de Miraflores	179	2%	20	1%	70	2%	89	3%
Surco	69	1%	6	0%	22	1%	41	1%
Lurín	29	0%	1	0%	16	1%	12	0%
Pachacamac	40	1%	1	0%	18	1%	21	1%
Barranco	16	0%	1	0%	4	0%	11	0%
Pucusana	12	0%	0	0%	9	0%	3	0%
Punta Negra	2	0%	0	0%	1	0%	1	0%
Punta Hermosa	1	0%	0	0%	0	0%	1	0%
San Bartolo	1	0%	0	0%	0	0%	1	0%
<b>Lima Este</b>	<b>1,100</b>	<b>14%</b>	<b>61</b>	<b>3%</b>	<b>412</b>	<b>14%</b>	<b>627</b>	<b>22%</b>
San Juan de Lurigancho	494	6%	28	1%	185	6%	281	10%
Ate	215	3%	10	0%	74	2%	131	5%
El Agustino	182	2%	11	1%	70	2%	101	4%
Santa Anita	124	2%	7	0%	46	2%	71	3%
Lurigancho-Chosica	56	1%	4	0%	24	1%	28	1%
Chaclacayo	8	0%	1	0%	4	0%	3	0%
La Molina	17	0%	0	0%	8	0%	9	0%
Cieneguilla	4	0%	0	0%	1	0%	3	0%
<b>Callao</b>	<b>376</b>	<b>5%</b>	<b>40</b>	<b>2%</b>	<b>136</b>	<b>5%</b>	<b>200</b>	<b>7%</b>
Callao	174	2%	17	1%	68	2%	89	3%
Ventanilla	97	1%	11	1%	30	1%	56	2%
Bellavista	51	1%	4	0%	24	1%	23	1%
La Perla	20	0%	3	0%	5	0%	12	0%
Carmen de la Legua-Reynoso	17	0%	1	0%	5	0%	11	0%
Mi Perú	16	0%	4	0%	4	0%	8	0%
La Punta	1	0%	0	0%	0	0%	1	0%

Fuente: Unidades de Registro Penitenciario

Elaboración: INPE/Unidad de Estadística

**ANEXO 22**  
**POBLACIÓN PENITENCIARIA DE INGRESOS SEGÚN SITUACIÓN JURÍDICA Y GÉNERO POR ESTABLECIMIENTOS PENITENCIARIOS Y OFICINAS REGIONALES**

**POBLACIÓN PENITENCIARIA DE INGRESOS SEGÚN SITUACIÓN JURÍDICA Y GÉNERO POR OFICINAS REGIONALES**

Oficinas Regionales	Total	Total		Procesado			Sentenciado		
		Hombres	Mujeres	Total	Hombres	Mujeres	Total	Hombres	Mujeres
<b>Total</b>	<b>1,647</b>	<b>1,554</b>	<b>93</b>	<b>1,211</b>	<b>1,138</b>	<b>73</b>	<b>436</b>	<b>416</b>	<b>20</b>
Norte	318	298	20	239	223	16	79	75	4
Lima	768	729	39	539	511	28	229	218	11
Sur	82	77	5	54	50	4	28	27	1
Centro	129	125	4	85	83	2	44	42	2
Oriente	99	95	4	86	82	4	13	13	0
Sur Oriente	120	103	17	101	86	15	19	17	2
Nor Oriente	112	109	3	93	90	3	19	19	0
Altiplano	19	18	1	14	13	1	5	5	0

Fuente: Unidades de Registro Penitenciario  
Elaboración: INPE/Unidad de Estadística

**POBLACIÓN PENITENCIARIA DE INGRESOS SEGÚN SITUACIÓN JURÍDICA Y GÉNERO POR DEPARTAMENTO Y ESTABLECIMIENTOS PENITENCIARIOS EN LA OFICINA REGIONAL NORTE**

Departamentos / Establecimientos Penitenciarios	Total	Total		Procesado			Sentenciado		
		Hombres	Mujeres	Total	Hombres	Mujeres	Total	Hombres	Mujeres
<b>Total</b>	<b>318</b>	<b>298</b>	<b>20</b>	<b>239</b>	<b>223</b>	<b>16</b>	<b>79</b>	<b>75</b>	<b>4</b>
<b>Tumbes</b>	<b>19</b>	<b>15</b>	<b>4</b>	<b>14</b>	<b>11</b>	<b>3</b>	<b>5</b>	<b>4</b>	<b>1</b>
E.P. de Tumbes	19	15	4	14	11	3	5	4	1
<b>Piura</b>	<b>82</b>	<b>77</b>	<b>5</b>	<b>78</b>	<b>73</b>	<b>5</b>	<b>4</b>	<b>4</b>	<b>0</b>
E.P. Piura	77	77	0	73	73	0	4	4	0
E.P. de Sullana	5	0	5	5	0	5	0	0	0
<b>Lambayeque</b>	<b>54</b>	<b>53</b>	<b>1</b>	<b>38</b>	<b>37</b>	<b>1</b>	<b>16</b>	<b>16</b>	<b>0</b>
E.P. de Chiclayo	54	53	1	38	37	1	16	16	0
<b>La Libertad</b>	<b>110</b>	<b>104</b>	<b>6</b>	<b>83</b>	<b>78</b>	<b>5</b>	<b>27</b>	<b>26</b>	<b>1</b>
E.P. de Trujillo	104	104	0	78	78	0	26	26	0
E.P. Mujeres de Trujillo	6	0	6	5	0	5	1	0	1
<b>Cajamarca</b>	<b>53</b>	<b>49</b>	<b>4</b>	<b>26</b>	<b>24</b>	<b>2</b>	<b>27</b>	<b>25</b>	<b>2</b>
E.P. de Cajamarca	30	28	2	19	18	1	11	10	1
E.P. de Chota	5	4	1	0	0	0	5	4	1
E.P. de Jaén	15	14	1	6	5	1	9	9	0
E.P. de San Ignacio	3	3	0	1	1	0	2	2	0

Fuente: Unidades de Registro Penitenciario  
Elaboración: INPE/Unidad de Estadística



**POBLACIÓN PENITENCIARIA DE INGRESOS SEGÚN SITUACIÓN JURÍDICA Y GÉNERO  
POR DEPARTAMENTO Y ESTABLECIMIENTOS PENITENCIARIOS  
EN LA OFICINA REGIONAL LIMA**

Departamentos / Establecimientos Penitenciarios	Total	Total		Procesado			Sentenciado		
		Hombres	Mujeres	Total	Hombres	Mujeres	Total	Hombres	Mujeres
<b>Total</b>	<b>768</b>	<b>729</b>	<b>39</b>	<b>539</b>	<b>511</b>	<b>28</b>	<b>229</b>	<b>218</b>	<b>11</b>
<b>Ancash</b>	<b>55</b>	<b>53</b>	<b>2</b>	<b>37</b>	<b>36</b>	<b>1</b>	<b>18</b>	<b>17</b>	<b>1</b>
E.P. de Huaraz	16	15	1	16	15	1	0	0	0
E.P. de Chimbote	39	38	1	21	21	0	18	17	1
<b>Prov. Const. del Callao</b>	<b>44</b>	<b>44</b>	<b>0</b>	<b>34</b>	<b>34</b>	<b>0</b>	<b>10</b>	<b>10</b>	<b>0</b>
E.P. del Callao	44	44	0	34	34	0	10	10	0
<b>Lima</b>	<b>527</b>	<b>490</b>	<b>37</b>	<b>370</b>	<b>343</b>	<b>27</b>	<b>157</b>	<b>147</b>	<b>10</b>
E.P. Mujeres de Chorrillos	19	0	19	10	0	10	9	0	9
E.P. Anexo de Mujeres Chorrillos	16	0	16	15	0	15	1	0	1
E.P. de Lurigancho	238	238	0	159	159	0	79	79	0
E.P. Miguel Castro Castro	112	112	0	110	110	0	2	2	0
E.P. Virgen de Fátima	1	0	1	1	0	1	0	0	0
E.P. de Ancón	30	30	0	20	20	0	10	10	0
E.P. Modelo Ancón II - S.M.V.C.	31	31	0	10	10	0	21	21	0
E.P. de Huacho	53	52	1	34	33	1	19	19	0
E.P. de Cañete	22	22	0	11	11	0	11	11	0
E.P. de Huaral	5	5	0	0	0	0	5	5	0
<b>Ica</b>	<b>142</b>	<b>142</b>	<b>0</b>	<b>98</b>	<b>98</b>	<b>0</b>	<b>44</b>	<b>44</b>	<b>0</b>
E.P. de Ica	77	77	0	64	64	0	13	13	0
E.P. de Chincha	65	65	0	34	34	0	31	31	0

Fuente: Unidades de Registro Penitenciario  
Elaboración: INPE/Unidad de Estadística

**POBLACIÓN PENITENCIARIA DE INGRESOS SEGÚN SITUACIÓN JURÍDICA Y GÉNERO  
POR DEPARTAMENTO Y ESTABLECIMIENTOS PENITENCIARIOS  
EN LA OFICINA REGIONAL SUR**

Departamentos / Establecimientos Penitenciarios	Total	Total		Procesado			Sentenciado		
		Hombres	Mujeres	Total	Hombres	Mujeres	Total	Hombres	Mujeres
<b>Total</b>	<b>82</b>	<b>77</b>	<b>5</b>	<b>54</b>	<b>50</b>	<b>4</b>	<b>28</b>	<b>27</b>	<b>1</b>
<b>Arequipa</b>	<b>51</b>	<b>50</b>	<b>1</b>	<b>32</b>	<b>32</b>	<b>0</b>	<b>19</b>	<b>18</b>	<b>1</b>
E.P. de Arequipa	41	41	0	25	25	0	16	16	0
E.P. Mujeres de Arequipa	1	0	1	0	0	0	1	0	1
E.P. Camaná	9	9	0	7	7	0	2	2	0
<b>Moquegua</b>	<b>11</b>	<b>10</b>	<b>1</b>	<b>9</b>	<b>8</b>	<b>1</b>	<b>2</b>	<b>2</b>	<b>0</b>
E.P. de Moquegua	11	10	1	9	8	1	2	2	0
<b>Tacna</b>	<b>20</b>	<b>17</b>	<b>3</b>	<b>13</b>	<b>10</b>	<b>3</b>	<b>7</b>	<b>7</b>	<b>0</b>
E.P. de Tacna	17	17	0	10	10	0	7	7	0
E.P. Mujeres de Tacna	3	0	3	3	0	3	0	0	0

Fuente: Unidades de Registro Penitenciario  
Elaboración: INPE/Unidad de Estadística

**POBLACIÓN PENITENCIARIA DE INGRESOS SEGÚN SITUACIÓN JURÍDICA Y GÉNERO  
POR DEPARTAMENTO Y ESTABLECIMIENTOS PENITENCIARIOS  
EN LA OFICINA REGIONAL CENTRO**

Departamentos / Establecimientos Penitenciarios	Total	Total		Procesado			Sentenciado		
		Hombres	Mujeres	Total	Hombres	Mujeres	Total	Hombres	Mujeres
<b>Total</b>	<b>129</b>	<b>125</b>	<b>4</b>	<b>85</b>	<b>83</b>	<b>2</b>	<b>44</b>	<b>42</b>	<b>2</b>
<b>Junín</b>	<b>86</b>	<b>85</b>	<b>1</b>	<b>56</b>	<b>55</b>	<b>1</b>	<b>30</b>	<b>30</b>	<b>0</b>
E.P. de Huancayo	36	36	0	16	16	0	20	20	0
E.P. de Chanchamayo	18	18	0	17	17	0	1	1	0
E.P. de Tarma	10	9	1	7	6	1	3	3	0
E.P. de Río Negro	22	22	0	16	16	0	6	6	0
<b>Huancavelica</b>	<b>10</b>	<b>9</b>	<b>1</b>	<b>10</b>	<b>9</b>	<b>1</b>	<b>0</b>	<b>0</b>	<b>0</b>
E.P. de Huancavelica	10	9	1	10	9	1	0	0	0
<b>Ayacucho</b>	<b>33</b>	<b>31</b>	<b>2</b>	<b>19</b>	<b>19</b>	<b>0</b>	<b>14</b>	<b>12</b>	<b>2</b>
E.P. de Ayacucho	33	31	2	19	19	0	14	12	2
E.P. de Huanta	0	0	0	0	0	0	0	0	0

Fuente: Unidades de Registro Penitenciario  
Elaboración: INPE/Unidad de Estadística

**POBLACIÓN PENITENCIARIA DE INGRESOS SEGÚN SITUACIÓN JURÍDICA Y GÉNERO  
POR DEPARTAMENTO Y ESTABLECIMIENTOS PENITENCIARIOS  
EN LA OFICINA REGIONAL ORIENTE**

Departamentos / Establecimientos Penitenciarios	Total	Total		Procesado			Sentenciado		
		Hombres	Mujeres	Total	Hombres	Mujeres	Total	Hombres	Mujeres
<b>Total</b>	<b>99</b>	<b>95</b>	<b>4</b>	<b>86</b>	<b>82</b>	<b>4</b>	<b>13</b>	<b>13</b>	<b>0</b>
<b>Huánuco</b>	<b>44</b>	<b>42</b>	<b>2</b>	<b>42</b>	<b>40</b>	<b>2</b>	<b>2</b>	<b>2</b>	<b>0</b>
E.P. de Huánuco	44	42	2	42	40	2	2	2	0
<b>Pasco</b>	<b>10</b>	<b>10</b>	<b>0</b>	<b>5</b>	<b>5</b>	<b>0</b>	<b>5</b>	<b>5</b>	<b>0</b>
E.P. de Cochamarca	10	10	0	5	5	0	5	5	0
<b>Ucayali</b>	<b>45</b>	<b>43</b>	<b>2</b>	<b>39</b>	<b>37</b>	<b>2</b>	<b>6</b>	<b>6</b>	<b>0</b>
E.P. de Pucallpa	45	43	2	39	37	2	6	6	0

Fuente: Unidades de Registro Penitenciario  
Elaboración: INPE/Unidad de Estadística

**POBLACIÓN PENITENCIARIA DE INGRESOS SEGÚN SITUACIÓN JURÍDICA Y GÉNERO  
POR DEPARTAMENTO Y ESTABLECIMIENTOS PENITENCIARIOS  
EN LA OFICINA REGIONAL SUR ORIENTE**

Departamentos / Establecimientos Penitenciarios	Total	Total		Procesado			Sentenciado		
		Hombres	Mujeres	Total	Hombres	Mujeres	Total	Hombres	Mujeres
<b>Total</b>	<b>120</b>	<b>103</b>	<b>17</b>	<b>101</b>	<b>86</b>	<b>15</b>	<b>19</b>	<b>17</b>	<b>2</b>
<b>Apurímac</b>	<b>30</b>	<b>28</b>	<b>2</b>	<b>22</b>	<b>21</b>	<b>1</b>	<b>8</b>	<b>7</b>	<b>1</b>
E.P. de Abancay	21	20	1	16	16	0	5	4	1
E.P. de Andahuaylas	9	8	1	6	5	1	3	3	0
<b>Cusco</b>	<b>79</b>	<b>65</b>	<b>14</b>	<b>69</b>	<b>56</b>	<b>13</b>	<b>10</b>	<b>9</b>	<b>1</b>
E.P. de Cusco	59	59	0	51	51	0	8	8	0
E.P. Mujeres del cusco	14	0	14	13	0	13	1	0	1
E.P. Sicuani	1	1	0	1	1	0	0	0	0
E.P. Quillabamba	5	5	0	4	4	0	1	1	0
<b>Madre de Dios</b>	<b>11</b>	<b>10</b>	<b>1</b>	<b>10</b>	<b>9</b>	<b>1</b>	<b>1</b>	<b>1</b>	<b>0</b>
E.P. de Pto. Maldonado	11	10	1	10	9	1	1	1	0

Fuente: Unidades de Registro Penitenciario  
Elaboración: INPE/Unidad de Estadística

**POBLACIÓN PENITENCIARIA DE INGRESOS SEGÚN SITUACIÓN JURÍDICA Y GÉNERO  
POR DEPARTAMENTO Y ESTABLECIMIENTOS PENITENCIARIOS  
EN LA OFICINA REGIONAL NOR ORIENTE**

Departamentos / Establecimientos Penitenciarios	Total	Total		Procesado			Sentenciado		
		Hombres	Mujeres	Total	Hombres	Mujeres	Total	Hombres	Mujeres
<b>Total</b>	<b>112</b>	<b>109</b>	<b>3</b>	<b>93</b>	<b>90</b>	<b>3</b>	<b>19</b>	<b>19</b>	<b>0</b>
<b>San Martín</b>	<b>45</b>	<b>45</b>	<b>0</b>	<b>36</b>	<b>36</b>	<b>0</b>	<b>9</b>	<b>9</b>	<b>0</b>
E.P. de Moyobamba	13	13	0	11	11	0	2	2	0
E.P. de Juanjui	19	19	0	15	15	0	4	4	0
E.P. de Tarapoto	7	7	0	7	7	0	0	0	0
E.P. de Sananguillo	6	6	0	3	3	0	3	3	0
<b>Loreto</b>	<b>48</b>	<b>46</b>	<b>2</b>	<b>46</b>	<b>44</b>	<b>2</b>	<b>2</b>	<b>2</b>	<b>0</b>
E.P. de Iquitos	40	40	0	39	39	0	1	1	0
E.P. Mujeres de Iquitos	2	0	2	2	0	2	0	0	0
E.P. de Yurimaguas	6	6	0	5	5	0	1	1	0
<b>Amazonas</b>	<b>19</b>	<b>18</b>	<b>1</b>	<b>11</b>	<b>10</b>	<b>1</b>	<b>8</b>	<b>8</b>	<b>0</b>
E.P. de Chachapoyas	4	4	0	3	3	0	1	1	0
E.P. de Bagua Grande	15	14	1	8	7	1	7	7	0

Fuente: Unidades de Registro Penitenciario  
Elaboración: INPE/Unidad de Estadística

**POBLACIÓN PENITENCIARIA DE INGRESOS SEGÚN SITUACIÓN JURÍDICA Y GÉNERO  
POR DEPARTAMENTO Y ESTABLECIMIENTOS PENITENCIARIOS  
EN LA OFICINA REGIONAL ALTIPLANO**

Departamentos / Establecimientos Penitenciarios	Total	Total		Procesado			Sentenciado		
		Hombres	Mujeres	Total	Hombres	Mujeres	Total	Hombres	Mujeres
<b>Total</b>	<b>19</b>	<b>18</b>	<b>1</b>	<b>14</b>	<b>13</b>	<b>1</b>	<b>5</b>	<b>5</b>	<b>0</b>
<b>Puno</b>	<b>19</b>	<b>18</b>	<b>1</b>	<b>14</b>	<b>13</b>	<b>1</b>	<b>5</b>	<b>5</b>	<b>0</b>
E.P. de Puno	12	12	0	9	9	0	3	3	0
E.P. de Lampa	1	0	1	1	0	1	0	0	0
E.P. Juliaca	6	6	0	4	4	0	2	2	0

Fuente: Unidades de Registro Penitenciario  
Elaboración: INPE/Unidad de Estadística

**ANEXO 23**  
**POBLACIÓN PENITENCIARIA DE EGRESOS SEGÚN SITUACIÓN JURÍDICA Y GÉNERO POR ESTABLECIMIENTOS PENITENCIARIOS Y OFICINAS REGIONALES**

**POBLACIÓN PENITENCIARIA DE EGRESOS SEGÚN SITUACIÓN JURÍDICA Y GÉNERO POR OFICINAS REGIONALES**

Oficinas Regionales	Total	Total		Procesado			Sentenciado		
		Hombres	Mujeres	Total	Hombres	Mujeres	Total	Hombres	Mujeres
<b>Total</b>	<b>1,479</b>	<b>1,365</b>	<b>114</b>	<b>713</b>	<b>637</b>	<b>76</b>	<b>766</b>	<b>728</b>	<b>38</b>
Norte	305	294	11	114	107	7	191	187	4
Lima	643	584	59	352	308	44	291	276	15
Sur	68	59	9	23	21	2	45	38	7
Centro	138	124	14	53	46	7	85	78	7
Oriente	106	97	9	66	60	6	40	37	3
Sur Oriente	81	77	4	40	37	3	41	40	1
Nor Oriente	100	96	4	42	38	4	58	58	0
Altiplano	38	34	4	23	20	3	15	14	1

Fuente: Unidades de Registro Penitenciario

Elaboración: INPE/Unidad de Estadística

**POBLACIÓN PENITENCIARIA DE EGRESOS SEGÚN SITUACIÓN JURÍDICA Y GÉNERO POR DEPARTAMENTO Y ESTABLECIMIENTOS PENITENCIARIOS EN LA OFICINA REGIONAL NORTE**

Departamentos / Establecimientos Penitenciarios	Total	Total		Procesado			Sentenciado		
		Hombres	Mujeres	Total	Hombres	Mujeres	Total	Hombres	Mujeres
<b>Total</b>	<b>305</b>	<b>294</b>	<b>11</b>	<b>114</b>	<b>107</b>	<b>7</b>	<b>191</b>	<b>187</b>	<b>4</b>
<b>Tumbes</b>	<b>18</b>	<b>18</b>	<b>0</b>	<b>8</b>	<b>8</b>	<b>0</b>	<b>10</b>	<b>10</b>	<b>0</b>
E.P. de Tumbes	18	18	0	8	8	0	10	10	0
<b>Piura</b>	<b>89</b>	<b>83</b>	<b>6</b>	<b>52</b>	<b>47</b>	<b>5</b>	<b>37</b>	<b>36</b>	<b>1</b>
E.P. Piura	83	83	0	47	47	0	36	36	0
E.P. de Sullana	6	0	6	5	0	5	1	0	1
<b>Lambayeque</b>	<b>64</b>	<b>64</b>	<b>0</b>	<b>13</b>	<b>13</b>	<b>0</b>	<b>51</b>	<b>51</b>	<b>0</b>
E.P. de Chiclayo	64	64	0	13	13	0	51	51	0
<b>La Libertad</b>	<b>99</b>	<b>95</b>	<b>4</b>	<b>30</b>	<b>28</b>	<b>2</b>	<b>69</b>	<b>67</b>	<b>2</b>
E.P. de Trujillo	95	95	0	28	28	0	67	67	0
E.P. Mujeres de Trujillo	2	0	2	1	0	1	1	0	1
E.P. de Pacasmayo	2	0	2	1	0	1	1	0	1
<b>Cajamarca</b>	<b>35</b>	<b>34</b>	<b>1</b>	<b>11</b>	<b>11</b>	<b>0</b>	<b>24</b>	<b>23</b>	<b>1</b>
E.P. de Cajamarca	19	19	0	8	8	0	11	11	0
E.P. de Chota	6	5	1	2	2	0	4	3	1
E.P. de Jaén	6	6	0	1	1	0	5	5	0
E.P. de San Ignacio	4	4	0	0	0	0	4	4	0

Fuente: Unidades de Registro Penitenciario

Elaboración: INPE/Unidad de Estadística

**POBLACIÓN PENITENCIARIA DE EGRESOS SEGÚN SITUACIÓN JURÍDICA Y GÉNERO  
POR DEPARTAMENTO Y ESTABLECIMIENTOS PENITENCIARIOS  
EN LA OFICINA REGIONAL LIMA**

Departamentos / Establecimientos Penitenciarios	Total	Total		Procesado			Sentenciado		
		Hombres	Mujeres	Total	Hombres	Mujeres	Total	Hombres	Mujeres
<b>Total</b>	<b>643</b>	<b>584</b>	<b>59</b>	<b>352</b>	<b>308</b>	<b>44</b>	<b>291</b>	<b>276</b>	<b>15</b>
<b>Ancash</b>	<b>52</b>	<b>49</b>	<b>3</b>	<b>22</b>	<b>20</b>	<b>2</b>	<b>30</b>	<b>29</b>	<b>1</b>
E.P. de Huaraz	19	17	2	9	8	1	10	9	1
E.P. de Chimbote	33	32	1	13	12	1	20	20	0
<b>Prov. Const. del Callao</b>	<b>47</b>	<b>47</b>	<b>0</b>	<b>32</b>	<b>32</b>	<b>0</b>	<b>15</b>	<b>15</b>	<b>0</b>
E.P. del Callao	47	47	0	32	32	0	15	15	0
<b>Lima</b>	<b>427</b>	<b>380</b>	<b>47</b>	<b>241</b>	<b>205</b>	<b>36</b>	<b>186</b>	<b>175</b>	<b>11</b>
E.P. Mujeres de Chorrillos	32	0	32	25	0	25	7	0	7
E.P. Anexo de Mujeres Chorrillos	12	0	12	10	0	10	2	0	2
E.P. de Lurigancho	174	174	0	102	102	0	72	72	0
E.P. Miguel Castro Castro	68	68	0	47	47	0	21	21	0
E.P. Virgen de Fátima	3	0	3	1	0	1	2	0	2
E.P. de Ancón	11	11	0	8	8	0	3	3	0
E.P. Modelo Ancón II - S.M.V.C.	35	35	0	9	9	0	26	26	0
E.P. de Huacho	37	37	0	12	12	0	25	25	0
E.P. de Cañete	29	29	0	22	22	0	7	7	0
E.P. de Huaral	26	26	0	5	5	0	21	21	0
<b>Ica</b>	<b>117</b>	<b>108</b>	<b>9</b>	<b>57</b>	<b>51</b>	<b>6</b>	<b>60</b>	<b>57</b>	<b>3</b>
E.P. de Ica	72	67	5	39	35	4	33	32	1
E.P. de Chincha	45	41	4	18	16	2	27	25	2

Fuente: Unidades de Registro Penitenciario

Elaboración: INPE/Unidad de Estadística

**POBLACIÓN PENITENCIARIA DE EGRESOS SEGÚN SITUACIÓN JURÍDICA Y GÉNERO  
POR DEPARTAMENTO Y ESTABLECIMIENTOS PENITENCIARIOS  
EN LA OFICINA REGIONAL SUR**

Departamentos / Establecimientos Penitenciarios	Total	Total		Procesado			Sentenciado		
		Hombres	Mujeres	Total	Hombres	Mujeres	Total	Hombres	Mujeres
<b>Total</b>	<b>68</b>	<b>59</b>	<b>9</b>	<b>23</b>	<b>21</b>	<b>2</b>	<b>45</b>	<b>38</b>	<b>7</b>
<b>Arequipa</b>	<b>42</b>	<b>38</b>	<b>4</b>	<b>11</b>	<b>11</b>	<b>0</b>	<b>31</b>	<b>27</b>	<b>4</b>
E.P. de Arequipa	30	30	0	7	7	0	23	23	0
E.P. Mujeres de Arequipa	4	0	4	0	0	0	4	0	4
E.P. Camaná	8	8	0	4	4	0	4	4	0
<b>Moquegua</b>	<b>14</b>	<b>12</b>	<b>2</b>	<b>11</b>	<b>9</b>	<b>2</b>	<b>3</b>	<b>3</b>	<b>0</b>
E.P. de Moquegua	14	12	2	11	9	2	3	3	0
<b>Tacna</b>	<b>12</b>	<b>9</b>	<b>3</b>	<b>1</b>	<b>1</b>	<b>0</b>	<b>11</b>	<b>8</b>	<b>3</b>
E.P. de Tacna	9	9	0	1	1	0	8	8	0
E.P. Mujeres de Tacna	3	0	3	0	0	0	3	0	3

Fuente: Unidades de Registro Penitenciario

Elaboración: INPE/Unidad de Estadística

**POBLACIÓN PENITENCIARIA DE EGRESOS SEGÚN SITUACIÓN JURÍDICA Y GÉNERO  
POR DEPARTAMENTO Y ESTABLECIMIENTOS PENITENCIARIOS  
EN LA OFICINA REGIONAL CENTRO**

Departamentos / Establecimientos Penitenciarios	Total	Total		Procesado			Sentenciado		
		Hombres	Mujeres	Total	Hombres	Mujeres	Total	Hombres	Mujeres
<b>Total</b>	<b>138</b>	<b>124</b>	<b>14</b>	<b>53</b>	<b>46</b>	<b>7</b>	<b>85</b>	<b>78</b>	<b>7</b>
<b>Junín</b>	<b>86</b>	<b>79</b>	<b>7</b>	<b>23</b>	<b>20</b>	<b>3</b>	<b>63</b>	<b>59</b>	<b>4</b>
E.P. de Huancayo	52	52	0	10	10	0	42	42	0
E.P. de Chanchamayo	9	9	0	4	4	0	5	5	0
E.P. de Jauja	3	0	3	0	0	0	3	0	3
E.P. de Tarma	8	8	0	1	1	0	7	7	0
E.P. de la Oroya	4	4	0	4	4	0	0	0	0
E.P. de Río Negro	10	6	4	4	1	3	6	5	1
<b>Huancavelica</b>	<b>5</b>	<b>5</b>	<b>0</b>	<b>4</b>	<b>4</b>	<b>0</b>	<b>1</b>	<b>1</b>	<b>0</b>
E.P. de Huancavelica	5	5	0	4	4	0	1	1	0
<b>Ayacucho</b>	<b>47</b>	<b>40</b>	<b>7</b>	<b>26</b>	<b>22</b>	<b>4</b>	<b>21</b>	<b>18</b>	<b>3</b>
E.P. de Ayacucho	46	39	7	26	22	4	20	17	3
E.P. de Huanta	1	1	0	0	0	0	1	1	0

Fuente: Unidades de Registro Penitenciario  
Elaboración: INPE/Unidad de Estadística

**POBLACIÓN PENITENCIARIA DE EGRESOS SEGÚN SITUACIÓN JURÍDICA Y GÉNERO  
POR DEPARTAMENTO Y ESTABLECIMIENTOS PENITENCIARIOS  
EN LA OFICINA REGIONAL ORIENTE**

Departamentos / Establecimientos Penitenciarios	Total	Total		Procesado			Sentenciado		
		Hombres	Mujeres	Total	Hombres	Mujeres	Total	Hombres	Mujeres
<b>Total</b>	<b>106</b>	<b>97</b>	<b>9</b>	<b>66</b>	<b>60</b>	<b>6</b>	<b>40</b>	<b>37</b>	<b>3</b>
<b>Huánuco</b>	<b>43</b>	<b>40</b>	<b>3</b>	<b>20</b>	<b>18</b>	<b>2</b>	<b>23</b>	<b>22</b>	<b>1</b>
E.P. de Huánuco	43	40	3	20	18	2	23	22	1
<b>Pasco</b>	<b>9</b>	<b>9</b>	<b>0</b>	<b>7</b>	<b>7</b>	<b>0</b>	<b>2</b>	<b>2</b>	<b>0</b>
E.P. de Cochamarca	9	9	0	7	7	0	2	2	0
<b>Ucayali</b>	<b>54</b>	<b>48</b>	<b>6</b>	<b>39</b>	<b>35</b>	<b>4</b>	<b>15</b>	<b>13</b>	<b>2</b>
E.P. de Pucallpa	54	48	6	39	35	4	15	13	2

Fuente: Unidades de Registro Penitenciario  
Elaboración: INPE/Unidad de Estadística

**POBLACIÓN PENITENCIARIA DE EGRESOS SEGÚN SITUACIÓN JURÍDICA Y GÉNERO  
POR DEPARTAMENTO Y ESTABLECIMIENTOS PENITENCIARIOS  
EN LA OFICINA REGIONAL SUR ORIENTE**

Departamentos / Establecimientos Penitenciarios	Total	Total		Procesado			Sentenciado		
		Hombres	Mujeres	Total	Hombres	Mujeres	Total	Hombres	Mujeres
<b>Total</b>	<b>81</b>	<b>77</b>	<b>4</b>	<b>40</b>	<b>37</b>	<b>3</b>	<b>41</b>	<b>40</b>	<b>1</b>
<b>Apurímac</b>	<b>21</b>	<b>20</b>	<b>1</b>	<b>12</b>	<b>12</b>	<b>0</b>	<b>9</b>	<b>8</b>	<b>1</b>
E.P. de Abancay	11	11	0	5	5	0	6	6	0
E.P. de Andahuaylas	10	9	1	7	7	0	3	2	1
<b>Cusco</b>	<b>43</b>	<b>40</b>	<b>3</b>	<b>17</b>	<b>14</b>	<b>3</b>	<b>26</b>	<b>26</b>	<b>0</b>
E.P. de Cusco	32	32	0	9	9	0	23	23	0
E.P. Mujeres del cusco	3	0	3	3	0	3	0	0	0
E.P. Sicuani	5	5	0	4	4	0	1	1	0
E.P. Quillabamba	3	3	0	1	1	0	2	2	0
<b>Madre de Dios</b>	<b>17</b>	<b>17</b>	<b>0</b>	<b>11</b>	<b>11</b>	<b>0</b>	<b>6</b>	<b>6</b>	<b>0</b>
E.P. de Pto. Maldonado	17	17	0	11	11	0	6	6	0

Fuente: Unidades de Registro Penitenciario  
Elaboración: INPE/Unidad de Estadística

**POBLACIÓN PENITENCIARIA DE EGRESOS SEGÚN SITUACIÓN JURÍDICA Y GÉNERO  
POR DEPARTAMENTO Y ESTABLECIMIENTOS PENITENCIARIOS  
EN LA OFICINA REGIONAL NOR ORIENTE**

Departamentos / Establecimientos Penitenciarios	Total	Total		Procesado			Sentenciado		
		Hombres	Mujeres	Total	Hombres	Mujeres	Total	Hombres	Mujeres
<b>Total</b>	<b>100</b>	<b>96</b>	<b>4</b>	<b>42</b>	<b>38</b>	<b>4</b>	<b>58</b>	<b>58</b>	<b>0</b>
<b>San Martín</b>	<b>42</b>	<b>41</b>	<b>1</b>	<b>15</b>	<b>14</b>	<b>1</b>	<b>27</b>	<b>27</b>	<b>0</b>
E.P. de Moyobamba	10	10	0	4	4	0	6	6	0
E.P. de Juanjui	15	14	1	8	7	1	7	7	0
E.P. de Tarapoto	7	7	0	3	3	0	4	4	0
E.P. de Sananguillo	10	10	0	0	0	0	10	10	0
<b>Loreto</b>	<b>36</b>	<b>34</b>	<b>2</b>	<b>15</b>	<b>13</b>	<b>2</b>	<b>21</b>	<b>21</b>	<b>0</b>
E.P. de Iquitos	29	29	0	10	10	0	19	19	0
E.P. Mujeres de Iquitos	2	0	2	2	0	2	0	0	0
E.P. de Yurimaguas	5	5	0	3	3	0	2	2	0
<b>Amazonas</b>	<b>22</b>	<b>21</b>	<b>1</b>	<b>12</b>	<b>11</b>	<b>1</b>	<b>10</b>	<b>10</b>	<b>0</b>
E.P. de Chachapoyas	8	7	1	4	3	1	4	4	0
E.P. de Bagua Grande	14	14	0	8	8	0	6	6	0

Fuente: Unidades de Registro Penitenciario  
Elaboración: INPE/Unidad de Estadística



**POBLACIÓN PENITENCIARIA DE EGRESOS SEGÚN SITUACIÓN JURÍDICA Y GÉNERO  
POR DEPARTAMENTO Y ESTABLECIMIENTOS PENITENCIARIOS  
EN LA OFICINA REGIONAL ALTIPLANO**

Departamentos / Establecimientos Penitenciarios	Total	Total		Procesado			Sentenciado		
		Hombres	Mujeres	Total	Hombres	Mujeres	Total	Hombres	Mujeres
<b>Total</b>	<b>38</b>	<b>34</b>	<b>4</b>	<b>23</b>	<b>20</b>	<b>3</b>	<b>15</b>	<b>14</b>	<b>1</b>
<b>Puno</b>	<b>37</b>	<b>33</b>	<b>4</b>	<b>23</b>	<b>20</b>	<b>3</b>	<b>14</b>	<b>13</b>	<b>1</b>
E.P. de Puno	10	10	0	3	3	0	7	7	0
E.P. de Lampa	4	0	4	3	0	3	1	0	1
E.P. Juliaca	23	23	0	17	17	0	6	6	0
<b>Tacna</b>	<b>1</b>	<b>1</b>	<b>0</b>	<b>0</b>	<b>0</b>	<b>0</b>	<b>1</b>	<b>1</b>	<b>0</b>
E.P. de Challapalca	1	1	0	0	0	0	1	1	0

Fuente: Unidades de Registro Penitenciario  
Elaboración: INPE/Unidad de Estadística